時報

中華民國十七年
七月三十一日 星期二
舊歷戊辰年六月十五日
今天二張售大洋三分
第八千六百二十號

定報價目 本國及日本一個月一元 三個月二元九角 六個月五元七角 九個月八元四角 全年十一元 南洋歐美一個月二元 三個月五元八角 六個月十一元四角 九個月十六元八角 全年念二元 郵費先惠郵票九五折算

廣告刊例 「封面及評前」二行起碼每日每行一元四角 「圖畫時報」每英方寸每次一元五角地位須於三天前預定「新聞欄內」每日每行四角五分「普通地位」三十字起碼每日每字一分二厘「彩色廣告」加一色手續費十元二色四十元三色九十元四色一百六十元地位格色須預向本館廣告部接洽

本館編輯部設於浙江路二十五號(小花園南首)電話中央六一二〇四 營業部設於山東路A字六號 電話中央六一二〇一 電報掛號二五一四 ▲中華郵政特准掛號立券 按照郵包特別優待認為新聞之報紙

大學院審定

全國通行

商務印書館出版

本館出版**新學制**、**新時代**、**現代**、**新撰**……各種教科書,內容最新,科目最備,已悉數送呈大學院審閱。已領到審定執照者,有左列多種。尚在審閱中者,照大學院公布的『教科書之發行與採用條例』本屆開學,仍得一律採用,務希公鑒!

小學校用

新學制初小	國語教科書	八冊
新時代初小	國語教科書	八冊
新學制高小	國語教科書	四冊
新時代高小	國語教科書	四冊
新時代初小	三民主義教科書	八冊
新時代高小	三民主義教科書	四冊
新學制初小	社會教科書	八冊
新學制初小	常識教科書	八冊
新學制高小	歷史教科書	四冊
新時代高小	歷史教科書	四冊
新學制高小	地理教科書	四冊
新時代高小	地理教科書	四冊
新學制高小	農業教科書	四冊

中學校用

新時代初中	三民主義教科書	三冊
新時代初中 綜合編制	三民主義教本	三冊
新學制高中	本國史	一冊
新時代初中	本國史	二冊
現代初中	本國史	三冊
新撰初中	本國史	一冊
新著	本國史	二冊

職業學校用

新學制初級農業	農產製造學	一冊
同上	農作物病害學	一冊
同上	肥料學	一冊
同上	農業經濟學	一冊
新學制高級農業	農具學	一冊
同上	造林學各論	一冊
新學制高級商業	金融經濟概論	一冊

師範學校用

新師範學校教科書	農業	二冊

▣各種教科書目錄索閱即寄▣

大學院審定

中華書局出版

本局出版中小學校教科書內容完善夙蒙海內外同志贊許其中新中華教科書 新中小學教科書 尤為適用風行一時業經呈請 大學院審定 茲將已經 大學院完全審定領到審定執照者刊列於下

▣小學校初級用▣

新中華初小	三民主義課本	(審定執照第六十六號)	全四冊	各六分
新小學初小	公民課本	(審定執照第八號)	全八冊	各六分
新小學初小	國語讀本	(審定執照第四十九號)	全八冊	一至四各一角 五至八各一角二
新小學初小	國語文學讀本	(審定執照第四十二號)	全八冊	一至六各一角 七八冊各角半

▣小學校高級用▣

新中華高小	三民主義課本	(審定執照第五十四號)	全四冊	各六分
新小學高小	公民課本	(審定執照第四十號)	全四冊	各六分
新中華高小	國語讀本	(審定執照第五十八號)	全四冊	各一角二分
新小學高小	國語讀本	(審定執照第四十三號)	全四冊	各一角二分
新小學高小	歷史課本	(審定執照第四十一號)	全四冊	各八分
新小學高小	地理課本	(審定執照第四十四號)	全四冊	各八分
新小學高小	衛生課本	(審定執照第四十五號)	全四冊	各六分
新小學高小	農業課本	(審定執照第二十七號)	全四冊	各一角

▣中等學校用▣

新中學初級	本國歷史	(審定執照第十八號)	全二冊各六角
中等	農學通論	(審定執照第二十五號)	全一冊四角
中等	土壤學	(審定執照第二十九號)	全一冊三角半
中等	植物育種學	(審定執照第二十三號)	全一冊七角
中等	林學大意	(審定執照第二十八號)	全一冊三角半
中等	肥料學	(審定執照第二十一號)	全一冊二角半
中等	農藝化學	(審定執照第二十四號)	全一冊二角
中等	農具學	(審定執照第三十號)	全一冊三角半
中等	農業經濟學	(審定執照第三十二號)	全一冊三角半
中等	農產製造學	(審定執照第二十六號)	全一冊五角

附告
尚有社會常識歷史地理農業等科初審批出修改覆審者均未列入合併聲明

(戊89)

上海新民中學招生

年級 高中商科普通科 初中及後期小學 考期 陰曆八月五日 報告手續 報名時隨繳報名費一元四寸半身照片一張 要求轉學生須有前校成績單或轉學證經本校檢驗合格後方得減試或免試 新校址 閘北公興路口永興路八十六號四層洋房 章程 附郵票四分函索詳章 校長陸士寅 傅若愚啓

持志大學暨高初中招男女生

大學部文科國學系一二年級英文系一二年級 法政科政治系英文組一二年級法律系一二年級 商科一二年級經濟系一二年級 中學部高初中各級 添設 政治系中文組及專門部一年級法律系一二年級法律專門部一二年級經濟系 考期 八月二十七日 報名 即日起每日上午八時至十二時下午二時至五時隨帶畢業證書或修業證書及最近四寸半身照片二張報名費二元向下列地點報名(一)江灣路本校(二)仁記路念五號何律師事務所 函索詳章附郵票十分 簡章附郵票四分 空函不覆 校長何世楨

上海私立東吳第二中學校招生

本校第二次招考秋季男女生 考期 陽曆九月七日星期五 考試科目 (初中)國文英文算學(高中)並考科學 報名 即日起 本學期初高中各級新生繳報名費洋一元并半身四寸照片一張 章程 報考須知函索即寄 詳章須附郵票八分 校址 上海虹口崑山路二十號 校長孫聞遠啓

國立中央大學農學院招生展期廣告

本大學各學院招收新生報名期限原定於七月二十五日截止不再展限惟報考農學院者人數較少尚有餘額應予特別通融再行展期十天以八月五日為報名截止之期逾期決不再展其各知照

中央宣傳部中央廣播無線電台通告第一號

本電台建築在首都丁家橋中國國民黨中央執行委員會內準於八月一日第五次中央執行委員全體會議開幕時開始播音嗣後所有中央一切重要決議宣傳大綱以及通令通告等統由本電台傳播除全國各省各特別市黨部由中央陸續各發收音機一具以資應用外各地政軍機關如有需要收音機可呈明地點備價領用特此公告

(附白)(本電台波長為自二百五十公尺至三百五十公尺)

申園 賽狗場

會場 膠州路八十七號

事務所 愛多亞路六號 電話一〇七六七

今日正式開幕

晚九時起賽連賽七次

上海各界慰勞北伐將士大會收支清冊

（一）收入之部 運動會洋七百五十四元八角二分 京劇洋一千四百十八元五角 婦女慰勞會移交洋一百五十三元二角三分 籃球比賽洋一千四百十八元五角七分 電影界游藝跳舞會交來洋二千零八十七元五角六分 本會代銷券價洋四百八十一元 北區絲廠女士第八業務工會捐洋八十五元〇一分 協園浦英工部電氣部捐洋六百五十四元二角 旅日菲僑料理雜貨兩業捐日洋一千六百元 共計收入大洋七千零五十二元八角九分又日洋一千六百元 （二）支出之部 另列表於後 共計支出大洋三千六百七十八元八角二分 收支相抵淨存大洋三千三百七十四元零七分 日洋一千六百元

薪餉六二四七一 一號至四十一號 屬員薪餉二八六〇〇 公役薪餉三〇五三三 各代表津貼車費二三三三八 購置四三〇 四十二號至四十四號 文具一〇二四〇〇 四十五號至七十四號 紙張筆墨一〇二四〇 會內應用文具 宣傳費八〇一九〇 七十五號至七十九號 游藝宣傳 標語傳單 報館廣告一七一九〇 郵電三〇六〇 招待費七五〇二〇〇 招待各委員會及各路商界敘餐費如上數 汽車費一三三六二 各路接洽因路途較遠故乘坐汽車三個月來共支如上數 伙食二三七六八 本會自成立起至結束止約計三個月伙食共支如上數 購贈代表及贈送各游藝會銀質車資雜用六二七四一「公共車資」「紮牌樓」「更新舞台雜用」「請各界飯」「印刷費照片費」「募捐委員會雜用」「賞公役」「送禮」「報費」「香燭」「布類」「點心」以及「會內雜用」共各三個月計支如上數 一四五〇〇 庶務科七〇〇〇 慰勞辦會內一切文具雜物及更新舞台佈置各項開支如上數 運動會二〇〇〇 運動委員會佈置會場 交際部五五〇〇 交際部接洽游藝會事項車資 總計三六七八八二 附註（一）本會所募捐委員會所募款項由該會自行結束故未列入此內（二）本會所有一切收支帳目均經監察委員會審查核算無訛（三）所餘款項均於即日呈繳軍事委員會政治訓練部以作籌辦殘廢傷兵工廠之用

五次中央全會 明日起開預備會

◎中央黨部三十日會議五次全會進行、擬八月一二三日先開預備會、（南京三十日下午九時電）

◎在京中央執監委員二十餘人、三十日午後二時、在中央黨部開談話會、討論五次全體會議準備事項、擬自八月一日至三日、開預備會議、四日正式會議、開會一星期、委員現決定不回國者、有汪精衛、宋慶齡・甘乃光・陳友仁・四人、現在歸途者、有胡漢民・伍朝樞・孫科・蕭佛成・褚民誼等、候補執行委員、將全數出席、監委不出席者、爲陳璧君、黃紹雄、現在歸國之途者、有鄧澤如・古應芬等、馮玉祥與閻錫山同行、八月二日可抵京、（南京三十日電）

◎郭春濤・吳稚暉・邵力子・均今日到京、（南京電）

◎郭春濤語人、馮總司令將於明日(三十一)抵寗、（南京三十日電）

◎第二集團軍政治委員會副委員長郭春濤、二十七日抵汴、赴京、出席五中全會、（開封二十八日電）

張學良代表抵京 方本仁等已赴奉 白崇禧亦派代表前往

◎張學良派中東鐵路督辦呂榮寰等來京、接洽歸順易幟、國府令地方軍警保護、（南京三十日下午九時電）

◎張學良代表中東路督辦呂榮寰・及張之參議劉廉泉・趙志白・十七日由奉啓程、十九日抵大連、二十一日搭德輪赴青島、二十三日來滬、二十七晚由滬往寗、劉趙今日到國府與譚延闓李烈鈞接洽統一問題、結果頗佳、（南京三十日電）

◎奉方代表邢士廉等、偕國府代表方本仁、於本日午後四時半赴奉、（北平二十九日東方電）

◎白崇禧派何家駒赴奉、並攜李濟深李宗仁函致張學良、何昨日出發、（北平三十日下午十一時電）

◎何成濬三十日將張學良致閻電轉南京、原文聲明易幟遲延之苦衷、並非手段、（北平三十日電）

武漢各界歡迎 閻李等離鄭赴漢

◎閻錫山李宗仁等三十日晨離鄭赴漢、（北平三十日午十一時電）

◎閻錫山李濟深李宗仁戴季陶三十日晚可到漢、武漢各界二十九日在政分會籌備歡迎、（漢口三十日上午二時電）

◎李濟深二十九日電云、因公回京、所有前方軍事指揮、奉總座令着歸白總指揮代拆代行、（北平三十日上午十二時電）

◎馮玉祥二十八日赴鄭迎閻李等、擬同車南下、（北平三十日上午十二時電）

紀念週之重要報告 蔣至北平後軍事外交

◎馮玉祥二十七日晨在開封演武廳、檢閱軍官學校參謀訓練班、將校隊、手槍隊、及二十八師各部隊、（開封二十八日電）

◎王伯羣二十九日申刻到漢、（漢口三十日上午二時電）

◎三十日中央紀念週、到蔣中正・于右任・陳果夫・陳嘉祐等、主席于右任、蔣中正報告、略謂前奉中央國府命赴北平、祭告總理、收拾北平軍事、解決奉天問題、與各總司令商議裁兵、從事建設、有人誤會閻收編軍隊、不知實係中央授意、令和平收拾直魯殘餘軍隊、當我軍至天津時、外人想從中干涉、促成第二濟案、幸閻處置得當、未發生其他事變、現除徐源泉約七萬人收編三萬、鄭俊彥約六萬人編成一師、將開往大同一帶、奉天張學良曾派代表表示誠心服從中央及國府、余答如能樂意服從本黨、統一中國、甚佳、如係勉强作形式統一、不如待瓜熟蒂落、彼等表示決無二心、擬二十二日發表通告、二十一日晚謂日本駐奉領事正式用書面勸告、㈠東省保境安民、㈡東省不宜實行三民主義、余則謂彼等日後自覺、又各總司令在北平會議裁兵問題、外人以爲打破以前擁兵自衛、甚爲驚異、並對中國前途有無限希望、（南京三十日電）

◎三十日上午八時、國府軍會全體職員舉行紀念週、譚延闓主席報告、略謂五次全會、報到甚多、可如期開會、自蔣來寗後、得知軍事狀況、如對張宗昌等、已決定肅淸計劃、正在開始勦除、關外方面、奉天張學良願改靑天白日旗、歸屬國府組織、決不爲外力所阻、閻馮一二日內可起程來京、外交方面、對我國甚多表示好感、日本雖頑强、當爲他國所覺悉、目前最重要者、爲建設問題、此次各總司令對建設方面、非常熱心、裁兵善後種種方案、五次會後當有甚好結果、美國人最機警、他知現在之中國、已有希望、有辦法誠意待我們了、從此點觀之、無論何事、均視吾人政治之良否爲轉移、如吾人基礎穩固、外人當無不樂於相助、査我國民革命軍自北伐以來、完全不徇空談、求事實上努力、如今後各種設施、能照此進步下去、則一切內憂外患、皆可不成問題、（南京三十日電）

美二次好意表示 北平今日公布

◎北平外交辦事處、定三十一日公佈美國二次表示好意通告、（北平三十日電）

◎外訊、美國對華將有進一步表示好意、最短期內可實現、（北平三十日下午八時電）

◎北平外部辦事處、定三十一日午發表外交上重要文件、（北平三十日國聞社電）

商用無線電報

本處遵照本年六月中央政治會議決案及秉承建設委員會主席命令特在上海漢口天津等處增設電台專供商業及民衆通訊之用並在南京北平各設電台專供新聞通訊之用茲定自八月一日起先在上海漢口天津寗州雲南五處開始收發商報至其餘各行省電台正在籌辦一俟陸續分別完竣當於最短期間一律公開所有商報收發規則業已規定各界欲知其詳可赴上海四川路一一四號無線電報營業處索閱至新聞電報每字收費價目暫定如左（一）同城電報華文明語銀元三分華文密語或洋文明語銀元五分洋文密語銀元七分（二）同省電報華文明語銀元五分華文密語或洋文明語銀元一角洋文密語銀元一角五分（三）隔省電報華文明語銀元一角華文密語或洋文明語銀元二角洋文密語銀元三角又新聞電報無論本省隔省華文每字銀元二分洋文每字銀元四分至掛號費凡掛全年者應一次付足六元按月掛號者按月照付一元特此通告 中華民國建設委員會無線電管理處啓

劉尙淸啓事

日前報載有鄙人派代表前往南京接洽一節茲事關係重大鄙人如有委派代表必以親筆函件爲介如未持有鄙人親筆函件而自稱代表鄙人者自係假托特此聲明 劉尙淸啓 3539

美德將正式表示 承認國民政府

◎美國政府將於適當之時機聲明承認國民政府、（東京三十日電通電）

◎德國將步美國後塵、承認國民政府、（北平三十日電通電）

美驚異日本舉動

◎紐約時報謂、日本干涉東三省易幟、頗引起美政府及社會之驚異、因日本屢次宣傳不干涉中國內政、不獨自相矛盾、且失卻今後國際間之信用、故美政府今後有注意日本舉動之必要云、（華盛頓二十九日中華社電）

英國將承認關稅自主 英領返滬後解決寗案

◎駐滬英領此次來平、連日與英使討論解決中英寗案、待英領南下後、寗案可解決、（北平三十日下午十時電）

◎駐滬英國總領事巴藤、奉本國政府之命、前來北平、與蘭溥森公使關於承認國府之關稅自主權協議善後策之具體案、頃已事竣返滬、英國此次刺激於美國之措置順應大勢、將與南京政府開始改訂條約之一部、其條件包含滿洲在內、於全國實施國定稅率並要求最惠國條款及全廢釐金稅沿岸貿易稅其他附加稅、英國事實上既決心拋棄八十年之特權、其他利害較薄之法義兩國、亦必追隨、巴氏返滬後將簽字於寗案之協定、以爲中英條約改訂交涉之前提、（北平三十日電通電）

中法改約將開始 法代辦表示願改訂

◎法代辦前日訪唐外次、表示本國政府願議改中法條約、俟訓令到平、即開始交涉、唐定今晚或明晨訪法代辦、商條約事、（北平三十日下午八時電）

◎唐悅良因與外國尙有接洽、決展期南下、（北平三十日下午十時電）

日覆牒一再修改 大受國際影響

◎日本對廢約覆照、據外訊、原文頗長、分三節、㈠保持日本在華既得之各種權利、㈡否認實行七條臨時辦法、㈢如國府繼續召開中日修約會議日本亦所歡迎、（北平三十日下午八時電）

◎日本覆照、臨時因國際新形勢關係、今日不能送出、尙須修改詞句遲一二日送出、（北平三十日下午八時電）

◎日本之對華回答、有修正之必要、故交國府之期、一再遲延、日本此後是否依然堅持或和緩態度、目下正舉棋不定、（東京三十日電通電）

◎一步錯誤、即爲現內閣之致命傷、故政友會於中國問題、非常吃苦爲國論統一等之運動民、政黨將嚴重監視、（東京三十日電通電）

猛虎商標

蔣總司令北平之演講

（今昔）

有燕客南來、爲言「此次蔣總司令、在北平作幾度演講、都是聲宏而遠、音吐淸亮、講得那般法大學生及一切聽衆、無不興高采烈、拍掌如雷、尤其是越講到後來、聲音越淸楚、精神越百倍、所以越博得聽衆的徹底了解、一致作最劇烈的歡迎、」如諸君於演說之時、欲聲音同等宏亮口中可常啣着一角助音潤喉的國貨八卦丹、越到後來越響朗呢」、若講到虎標八卦丹的功效、眞眞多咧、如後列的

一切咳嗽 傷寒中暑 感冒風寒 猝然昏倒 服八
痰飲氣急 霍亂吐瀉 頭痛眩暈 不省人事 卦丹
酒色生傷 腹痛氣痛 胸膈飽滿 中風中痰 藥到
時行疫癘 嵐瘴瘧疾 寒熱交作 舟車暈浪 病除

總發行上海虎標永安堂 北四川路八十九號 電話(北)二七三六

南市代理林大森及各大藥房煙紙店均有出售

◎日本答覆廢止中日條約通告之公文、業已擬就、任何時可以發送、因尙有須加訂正考慮之點、故至本日尙未發送、(北平三十日東方電)

◎英國將承認中國國定稅率、並改訂新約說、突然傳佈、日本方面、更受衝動、本定本日手交之對華回答、內容又須再修改、因又牛展期、日倘仍欲提第二十六條之說、將有落伍之憂、此時不能不持有實際效果態度、芳澤公使之請訓、大約即在於此、日政府意見、將緩和至何程度、當此美之態度已決、英倣之、列國亦將繼其後之時、日之回答、於局面有重大關係、將一舉而局面展開、或將正面衝突、故列國皆注目於此回答、(北平三十日電通電)

意與日本唱同調 先答覆否認廢約 要求最惠國待遇

◎意大利對華回答、已寄交國民政府、指摘一方廢約無效、又言準備締結新約、要求最惠國待遇、(北平三十日電通電)

◎七月十一日駐北平之意公使所發致國民政府外交部長之公文、大旨如下、七月一日來文內稱、今與中意兩國在一八六六年十月二十六日訂約時情勢大變、國民政府認此約在今年六月三十日屆滿後、立即廢除、現提議立即指派代表依平等與互相尊重領土主權之根據、另擬新約等情、余已將來文轉達敝政府、同時余提出意見如下、余不認國民政府有宣布此約從六月三十日起廢止不復有效之權、中政府在從此日期之六個月內、喩有要求修改稅率與通商條款之權、但無宣布此約期滿作廢之權、此乃觀於約文第二十六條、而可顯見者、該條文如下、「立約國任何一方得在一八七八年六月底要求續修稅率與通商條款、但若雙方在上述日期後六個月內無此要求、則稅率應從此日期起繼續有效十年、此後每十年底皆照此辦理」、是以余必須對於由此約而得之權利提出正大保留、敝政府以爲此約在未有雙方同意取締成立新約以前、仍繼續有效、如中政府不遵守條約義務、則敝政府勢必用其所認爲適當之方法以保護其利益、及其國人利益、惟意政府甚願增進中意間友好關係、並爲以可能的範圍應合中國人民願望之一念所驅動、現準備考慮修改現有條約事、並準備開議以達此目的、意政府準備以最優談判、一方面欲意人及公司(關於領事裁判權者)及意人出口貿易(關於稅率者)不受優惠遜於他國人民在華所享者之待遇、是以余從此時起、必須聲明新約應列入一條文、規定中意國所定條約之各條文、須在華盛頓協約簽字國一律在新基礎上整理其對華受束縛之外交工具後、方可實施、尙有一條件、爲敝政府所需要以實行新約者、即在人對中政府之關係、應先恢復其原來基礎是已、余謹以意政府名義、願國民政府早完成其事業而實行上述之條件云、(路透社三十日上海消息)

中意艦誤會開砲

◎意巡艦宋巴斯蒂亞諾、加波士號於二十八日從晨離牛莊時、有中國軍艦一艘發砲轟之、意艦亦回砲、意兵未有死傷、旋華艦瞭見乃意艦、即停砲、此事必出於誤會、蓋北方艦隊有數艦歸順國民政府、使中國海軍軍官不辨孰爲友孰爲敵也、(北平三十日路透電)

奉軍司令部回奉天

◎奉軍司令部已由榆關移奉天(北平三十日下午八時電)

◎奉軍第三四方面軍團司令部、決定近日移至奉天、已開始準備矣、(北平三十日東方電)

兗州裁兵運南遣散

◎第一集團軍在兗裁兵千名三十日過徐南運遣散(徐州三十日下午四時電)

北平各界裁兵運動

◎北平各界組織裁兵運動會、今日開成立會、(北平三十日下午十時電)

◎何成濬三十一日出發檢點直孫軍(北平三十日電)

◎商震韓復渠二十九日通電、爲河北人民乞賑、(北平三十日下午八時電)

◎朱綬光今日召集衛戍部各處長會議、討論閻離平期內衛戍事宜、(北平三十日下午八時電)

◎北平政分會照常通知三十一日開第五次例會、(北平三十日下午八時電)

◎蔣作賓已南下、(北平三十日下午八時電)

◎北平追悼陣亡將士會、定八月一日至三日在北海舉、(北平三十日下午八時電)

范石生電告收復賀興 朱毛潰退桂東

◎范石生電、二十六日收復賀興、朱毛向桂東潰退、(長沙二十九日下午三時電)

◎魯滌平調第二軍二十三師一團、即開醴陵、三十五軍教導團一團、衛省會、(長沙二十九日電)

◎省務會議以匪氛又熾、決擴大清鄉署執法處組織、懲共法院及偵緝處均併入、(長沙二十九日電)

朱兆莘已啓行赴京

◎朱兆莘請假半月赴京、就外次職、二十九日夕抵港、三十一日乘林肯輪北上、職務交總務科長梁植槐代行、(香港三十日下午九時電)

◎朱家驊三十日抵港三十一日赴寧(香港三十日電)

鄂西軍隊堵剿賀龍

◎李燊二十七日電、述鄂西神兵猖獗原因、及賀龍有竄入五峰說、已派隊分途堵剿、飭剋日肅清(漢口三十日電)

廣州開始檢貨

◎各商會函與日貨有關係各行、各派兩代表、三十日聯合赴對日會及市黨部磋商徵收振興國貨基金辦法、檢貨二十九日開始實行、仍有一部奸商拒絕、惟檢查員態度甚和靄、(香港三十日下午九時電)

粵省彙聞

◎王應榆二十六日返省、報告辦理北區善後情形、陳銘樞亦有三十日抵省說、(香港三十日下午九時電)

◎自治籌備處決設自治訓練所、訓練自治人員、(長沙二十九日下午三時電)

◎第四軍組手溜彈隊昨日成立(香港三十日下午九時電)

煙台事變已平訊

◎煙台方永昌部已被包圍、殘餘逃竄、煙變即告結束、(北平三十日下午八時電)

藤原來華任務

藤原之談話(鮑振青)

日本國會議員少壯派組織之明政會、介於政友與民政兩大政黨之間、其舉動亦頗爲人所注意、該會近鑒於中日兩國、因條約・濟案・滿洲三大問題、爭執殊烈、公決派遣精通中國事情之代議士藤原米造赴華視察一切、七月二十五日、藤原由神戶搭太洋丸首途時、記者特往訪之於船上、詢以此行任務、是否受有政府內命、藤原氏答云、敝會同人、向持中日兩國親善主義、且對於國民政府極有諒解、故往者有要求我日本政府從速承認國民政府之舉、不幸田中政府、認爲時機太早、此次因三大問題、爭執非常激烈、萬一無完滿解決方法、不幸而生意外結果、殊非中日兩國之福、故本人赴華任務、實奉明政會使命、調查中國政府及民意見、然後徐圖解決方法、使三大問題得完滿解決、蓋東洋問題、本應由東洋人自身解決之、不必假手第三者云云、藤原又云、本人此次赴華、先到上海、寓萬歲館或豐陽館、在滬與各界要人會見交換意見、然後入京、與國府要人接洽一切、滯留滬寧約二星期、然後回國云云、(七月廿五日)

浙省議定 民欠舊賦 豁免辦法

浙省酌擬豁免民欠舊賦辦法、經一百四十次省議通過、原文如下、㊀此次奉令豁免民國十六年十二月三十一日以前舊欠田賦、以期日爲界劃、不以年分爲標準、征期難以截清、應照江蘇辦法、十六年分田賦照常征收、不在豁免之列、㊁浙省舊賦、有民國元年起、至六年止、本已豁免、此次即自七年分起、豁免至十五年分爲止、㊂此次豁免以實惠及民爲要旨、除十五年份以前舊賦實欠在民者准予一律豁免外、如有官虧吏欠或士劣包完隱匿入已者、仍應清查分別嚴追究辦、㊃由省政府通電各縣、於奉電日起、立即布告民衆、凡十五年分以前實欠在民之田賦、一概豁除免征、經征人不得再向催收、㊄縣政府奉到豁免明令、除布告外、應迅速將七年分起至十五年分止民欠舊串、分年檢齊、裝櫃嚴密封存、並派員妥愼保管、聽候盤查、㊅十五年分以前舊欠田賦、既經豁免、所有十六年分應完糧賦、應責成各縣、切實催追、依限完結清解、不准再有滯欠、如有玩違、由縣實行封產備抵、

滬寧貨車 在常出軌情形

二十九日上午十時四十分、自寧開來之第四十二次貨車一列、共掛車二十五輛、駛至將近常站之外揚旗路軌分歧處、突然出險、查該車係裝載小麥、載量甚重、當時已有十六輛駛過外揚旗、其出險者、係第十七輛、至出險原因、係該車輛已舊、載量又重、以致輪盤中間之軸被壓斷、車遂傾側出軌、損壞軌道約五丈許、當時聯帶傾倒者、共計爲十六十七十八十九四輛、餘均完好無損、出險後、即由常站致電滬站報告、旋即派工程師來常、督同工人修理、下午六時許、車務總管處救險專車亦開到、隨車到常者、有車務總管韋燕、副總管樂克司、機務總管芬起、機務稽查好脫爾、修理至下午七時許始竣事、晚間寧錫客車、即照常通行、當修理之時、上行之第五次第九次第十一次第十五次客車、下行之第十次第十二次第二十次第二十二次客車、開至常站後、乘客均下車換車前進、行李則暫留常站、俟翌日運出云、

慘案審判員 資格問題 向中央請示

一二三慘案特別法庭全體審判員、二十九日開第五次臨時會議、出席謝兆麟・嚴倫魁・章阜春・胡仁濤・曹啓民・吳崇惠・江古懷(列席)・主席嚴倫魁、討論事項、㊀准南京特別市黨務指委會函轉中央解釋本庭代表資格問題、(決議)本庭審判員資格問題、已呈請中央解釋、但在未奉到解釋明文前、全體審判員仍應照常工作、前項呈文由丁白二委員代向中央請示、㊁准南京特別市市政府函達該府秘書嚴倫魁、對於本庭出席代表已聯帶辭職、是否另行派員接充、請查明示復案、(決議)函復嚴委員早已辭職、惟因審判員資格問題、本庭無權解決、業已呈請中央解釋、但在本庭未奉到中央解釋明文前、原有全體審判員仍應照常工作、㊂准四十六軍特別黨部籌備委員會函詢本庭八月一日開審是否准人入場旁聽、並請發給旁聽券案、(決議)查照前議決案函復、㊃八月一日開庭應如何籌備案、(決議)由主任委員閱卷宗、摘出訊問要點、分送各審判員參考、並由各科書記官會同佈置一切、㊄函請各審判員務於八月一日一律出庭案、(決議)通過、

濟南近訊

◎警局擬徵集當地名流設顧問廳、重要事均經通過實施、(濟南三十日下午八時電)

◎濟秦汽車路爲大雨沖壞、來往均不通、(濟南三十日下午八時電)

◎維持會議決減收清潔費、以免商民嘖有怨言、(濟南三十日下午八時電)

中央軍官學校畢業

◎中央軍官學校第六期畢業禮、譚延闓楊樹莊代表中央國府致詞、蔣介石訓詞、要嚴守紀律、完成撤銷不平等條約之責任、(南京三十日下午九時電)

中央廣播無線電台 明日開幕

◎中央廣播無線電台、業已成立、前昨發音半日、成績甚佳、該台訂於八月一日午後五時、在播音室舉行開幕典禮、並請中央國府各委蒞臨指導、自二日午後起、正式開始播音、有新聞、中央各部通告、國樂、氣候、演說、各節目、(南京三十日電)

北平市面衰落

◎北平市面衰落、商店歇業日多、總商會定三十至八月二日、召集大會、討論維持商業之法、(北平三十日上午十二時電)

◎前總統府南海中海、經何其鞏提議、改建爲北平公園、表示剷除帝制思想、可望實現、(北平三十日上午十二時電)

北京公債市況

◎三十日公債市、九六開盤二五五、收盤二六三五、後場開盤二六三・收盤二六五・成交四百七十萬、(北平三十日下午十時電)

第一集團軍編遣

徐州通信、第一集團軍點編委員第一組林湘等、第三組金讓等、第四組柳大琦等、業於二十六七兩日分別到徐、林編一軍住徐一軍部、柳編三十三軍住徐三十軍部、金編十七軍已偕李明揚赴沂、三組更分爲若干小組、分發兗滕等處、其編遣情形、係以一軍之第念二師及三十三軍之第二師、統編爲第一師、隸於師長劉峙、以一軍之第一師及三十三軍之一三兩師、統編爲第九師、隸於師長蔣鼎文、以十七軍之第一師第三師及警衛第一團統編爲第十一師、隸於師長曹萬順、以十七軍之第二師編入九軍改編之第二師、隸於師長顧祝同、現各點編委員各就軍次分編、然後分撥、至其點編方法、係先行編遣、裁汰老弱、給資遣散、然後統合點驗、成立新軍、此種手續、預計兩週內可以完竣云、(二十九日)

濟南城內日兵增加

練習街市戰……鄉民獲匪兵……

周村又開火

濟南通信、二十七日下午三時許、日軍第六師團司令福田彥助、突率大批日軍在各城門至圩門間演習街市戰、各街口皆放置大炮機關槍等、並有飛機在空中飛翔、如臨大敵、附近商民、不知何故、均紛紛關門閉戶、未幾日兵退去、人民始知係演習過市戰、然已飽受虛驚矣、又聞城內所駐日兵、本僅五百人、連日逐漸增加、已漸近千人、並有馬隊一部移住城內、並在四城門、挖掘戰壕、據聞係備守城之用云、二十六日在本城內八里窪莊鄉民所組之聯莊會、在附近拿獲路劫土匪二人、各持步槍一支、衣藍色破衣、赤足光頭、不料詢問之下、竟爲日軍某聯隊隊兵、當即報告西南鄉警察分局、解送日軍司令部嚴訊、旋據日方聲稱、該二兵擬赴上海云、又據日方消息、二十六日周村西北有自稱國軍李剛部、(約一團之衆)突至少房莊韓家莊一帶、日軍欲令其繳械、遂致開火、日軍當急調駐張莊之三十四聯隊長竹下部、及山岸大隊長所部駐坊子之一中隊、駐龍山之一中隊、駐普集之兩小隊及野炮隊先後開至周村、即於上午十一時、開始大戰、濟南日兵更派飛機三架、及步兵第十三聯隊前往、中國巡警及保衛團死傷十餘人、被李剛部擄去六名、迄至二十七日尙在開火中、李剛部係從鄒平開來、韓莊距周村城九里、少房莊距周村城七里云云、濟南治安維持會、二十七日與日方議決六事、分誌於下、(一)日方聲稱、軍械庫雖有中國人駐守、負責保管、因免危險起見、故仍派兵駐守、將前給收條索回、因又運鎗件、另給總收條、(二)胡小鶴呈報日人吉森藉端詐財案、請日方查辦、日繙譯及警廳顧問井下田、謂已由日憲兵及警局派人調查、此案當歸警察辦理、(三)王義遵呈報伊兄王仲玉被日軍羈押、請交涉釋放、日方聲稱一俟查明、即行釋放、(四)王進和請向日方四十七聯隊交涉、發還被扣汽車案、日方允於二十八日午前十時由日繙譯官在商會候同該商、同往日司令部領取、惟須具保結、(五)濟陽縣長楊光衡函稱、日軍飛機時往繞城飛翔、易滋恐怖、請向日軍交涉制止、日方謂中國土匪出沒無常、沿鐵路線派兵偵查、其不通鐵路地方、特派飛機時往偵查、決不累及良民、及有別項惡意、請轉達該縣人民勿驚恐云云、(六)日方聲稱、關於東綱公所、向代南各地運鹽、係救濟民食、絕不攔阻、惟濟南際此事變之餘、人民生活困難、鹽同糧食、乃人生必須之品、現鹽價八分七釐一斤、實在太貴、所存三萬包賣出後、希望設法落價、以紓中日人民之生計、賣出之鹽、應隨時函知維持會俾有統計云云、(二十七日晚)

大連日警拘捕黨員

大連支部委員二人被捕(振青)

在大連有稱東三省政務委員會及國民黨大連支部、突於七月二十二日被日本警察搜查、並將委員帥恭・趙亞東・張南村・陶鏡寰等通緝、聞政務委員會設於大連櫻花台帥恭宅內、日本警察以迅疾手段、圖一網打盡、但重要人員、俱已逃避、惟大連支部委員傅立虞・鄭和順二人被拘去、

孕育秘寶

婦女月經、來去循環、恰對時日者、不惟無病、且易生育、反是則百病紛起、得子極難、其關係之鉅大、可想而知矣、

月月紅 丸藥、功能通經活血、袪瘀生新、

女界寶 丸藥、壯健子宮、調經種子、耐心常服、可免月事愆期之苦、復有弄璋之慶、名之曰、孕育秘寶、誰曰不宜、

▲定價 每瓶一元 每打十元

上海五洲大藥房發行 總店四馬路 分店鐵大橋

各埠分店及各大藥房均有出售

完成滬杭甬鐵路

浙省提出交通會議

浙江建設廳長程振鈞以全國交通會議開會在卽、預備以省政府資格、向大會提出者、計有三大議案、㊀完成滬杭甬鐵路案、㊁整理浙路債務案、㊂收回杭甬航權案、茲錄第一案如下、

▲完成滬杭甬鐵路案 (理由)查滬杭甬鐵路通車營業逾二十年、獨中隔杭州至曹娥一段、約計一百五十里、未曾興築、以致全路不能貫通、其於鐵路營業及交通利便方面、均有莫大之障礙、亟應從速完成、茲述其理由如下、㊀自曹娥江以東至寧波一段、經過上虞餘姚慈谿鄞縣四縣、皆屬人煙稠密出產繁庶之區、徒因杭曹間一段、鐵路未通、致與浙西及腹地各省之往來、或由海運綰道上海、或由內河經過紹興、不惟經濟時間均多耗費、卽杭滬間之運輸事業、亦受其影響於無形、㊁未成之杭曹間一段、其路線雖屬較短、而經過之紹興蕭山兩縣、其繁盛亦不亞於其他沿路各區、且蕭紹兩縣因地勢之關係、其貨物運輸、必須經過塘壩、起卸之時、至爲不便、或有時經由海運、尤有風濤險惡之虞、若能將滬杭甬完全修成、則商民必樂由鐵路轉運、而全路營業之發達、定遠勝於從前、㊂凡鐵路線愈長、則每里之管理費愈省、而運輸之收入額亦愈多、滬杭甬鐵路全長七百餘里、惟因杭曹間一段之未能完成、致將滬杭間之三百餘里與甬曹間之一百三十餘里、分爲兩截、而甬曹間尤因孤懸一段、致營業不能維持、是杭曹間一百五十里之完成、對於節減管理費及增加收入額言之、實有等於二百餘里延長之效用也、㊃首都與東南各省之交通、在形勢上有經由浙江之必要、如總理實業計劃中之海濱線、則本路實爲其一段、而通閩贛各線、亦有在杭州錢塘江與本路聯絡之必要、故本路實可爲東南鐵路系統中之主要幹線尤須亟謀完成、(辦法)(一)本路未曾興築之一段、計約長一百五十里、每里建築費設以三萬元計算、共約需銀四百五十萬元、又曹娥江大橋一座、建築費約需銀五十萬元、全段總共約需銀五百萬元、此項經費、擬卽由全路營業盈餘項下分期撥充、如有不敷、由交通部另行籌撥、或以新築一段爲担保品借款興修、(二)本段可分兩期建築、每期以一年爲限、第一期先將曹娥江大橋工程及由曹娥至紹興縣城路線計長約五十里建築完成、第二期將紹興城至杭州錢塘江對岸計長約一百里路線建築完成、(三)錢塘江江面遼闊、潮汛洶湧、河底積沙變遷無定、建築橋樑、殊非易事、卽爲經濟實觀、亦以仿照浦口下關間渡江辦法、暫用輪渡爲宜、查錢塘江輪渡設立已久、並設有錢塘江義渡局管理其事、現在旅客往來尙稱便利、至兩岸碼頭、已由浙江省政府建設廳施工建築、全用鋼筋混凝土築成、本年內卽可完工、故鐵路方面暫時可無須另設輪渡、以資節省、浙江省政府亦將樂予贊助也、以上所列三條、係屬大體之辦法、應請交通部督飭滬杭甬鐵路管理局詳細測勘規劃、呈部核定施行、其工程事項、亦卽責成該局辦理、限期完成、卽鐵路營業及交通利便方面、障礙既除、發展自易、事關東南交通大業、不惟浙民喁望甚殷、而亦國家之所利賴、是否有當、敬候公決、

浙省政府會議紀

三十日浙江省政府開一百四十次會議、討論事項摘錄如下、㊀國民政府令、爲中央黨部議決查抄逆產、充作在吳興地方設立英士學校英士工廠、用以紀念先烈一案、自應遵辦、仰籌擬辦法、具復核奪、(決議)交建設廳先擬辦法、再議、㊀徐州劉峙感電爲敝軍陣亡將士營葬、請仍在杭擇地營葬、如何候示、(議決)令杭市縣二政府擬具辦法呈核、㊀民政廳省防軍司令部財政廳呈復審查嘉興縣呈擬組設保衛團、關於籌募經費一案情形、(議決)照辦、㊀省防軍司令官呈復奉令飭屬會緝紹興各案贓盜一案、捕獲巨憝張慶標解省、抄祠供單請鑒核示遵、(議決)交省防軍軍法處審辦、㊀瑞安縣呈爲據情轉送假釋監犯陳阿甫等身分簿表、請察核示遵、(議決)查照成法辦理、㊀豁免舊欠田賦、擬援照江蘇成案酌定辦法案、議決如擬通過、(見另條)㊀修正預算以期收支適合案、㊀請將浙江省政府開採長興煤鑛籌備委員會即予撤銷案(建設廳長提議)議決照辦、

閩省政委將補充說

省方所得人選消息

福州通信、閩省政府全部改組說、已經當局證明不確、惟補充委員、則爲事實、至其人選如何、迄今未經中央發表、據某委員所得消息、中央對閩省補充省委、已內定者計有四人、即陳乃元・何公敢・葉淵・蕭叔宣・陳會任臨時政務委員會委員、現充財政整理委員會主席、近且被命爲黨務指導員、何本省府秘書長、現任鹽運使、蕭即蕭其宣、前充郭松齡參謀長、在軍界中頗有聲譽、去年回閩、爲省防軍教導團團長、葉淵則爲厦門集美學校校長、至前傳水利局長洪紳將升任省委兼長建設廳之說、則已不成事實、因閩省政局而赴京之方聲濤、日前本有與財廳長陳培錕同回之訊、茲陳已到閩、方仍留滬、據省府消息、方須於補充省委明令發表後回閩、

體育紀載

世界運動大會

第一日

擲鐵球第一美國庫克 世界新紀錄

一萬米第一芬蘭勒米 世界運動會新紀錄

二十九日倫敦電、今日世界運動會之結果如下、一萬米賽跑決賽世界風名之芬蘭選手勒米Paavo Nurmi第一、芬蘭李桂里第二、瑞典淮愛特第三、瑞典朗格倫第四、英國末格里治第五、美國萊氏第六、飛腿芬蘭人超出第二名十碼、需時三十分十八秒又五分之四、爲世界運動會之新紀錄、擲鐵球決賽、美國庫克John Ruck第一、遠五十二呎一吋又十六分之十一、破世界之紀錄、美國白里克斯第二、遠約五十一呎八吋、德國希爾斯志非爾特第三、遠約五十一呎六吋半、二人所達之遠、均爲世界運動會之新紀錄、跳高決賽、美國金氏R. King第一、高六呎四吋又八分之三、美國希治斯・法國美拉爾第二、高六呎三吋半、美國哇斯邦・非列濱杜里比克第四、高六呎三吋、日本木村第五、高六呎二吋、舉重決賽、㊀中量舉重、法國羅協爾Kogar第一、舉三百三十五基洛格拉姆半、(約七百三十九磅・六四)、最輕量奧國安特里賽克Andry-sek第一、舉二百六十七基洛格拉姆半、(約六百二十三磅・八二)㊂輕量德國希爾克里Hileri第一、舉三百二十二基洛格拉姆半、(約七百十磅・九八)、㊃重量、德國史特拉斯白傑Strassbergor第一、舉三百七十二基洛格拉姆半、(約八百二十一磅・[illegible])、㊄次重量、埃及諾賽爾Nosseir第一、舉三百五十五基洛格拉姆、(約七百八十二磅・六三)、

公電

◎王正廷電 中央黨部各省黨部省政府各特別市黨部市政府各交涉員各法團各報館均鑒、有(二十五)日我國全權代表宋子文、與美國全權代表馬克謨、在北平簽訂關稅新約、該約內容、係適用關稅完全自主之原則、查我國關稅受不平等條約束縛、要求關稅自主權、今已八十餘年、迭經政府人民努力從事自主運動、歷經朝夕、今美國既首先承認、各國當可相率景從、知關厪注、特電奉聞、王正廷勘卅、

國際紀載

埃及參衆議員不遵禁令

仍在開羅知事署附近秘密開會

二十九日開羅電、國民黨參議員不遵政府禁止集會之令、昨晚集議於某私人家、通過議案、聲明國會依然存在、依據憲法有集會權、並要求政府辭職、報稱集會地點、距開羅知事署約五百碼、警察雖有戒備、但終未能阻止之、會衆通過議案、指七月十九日解散國會三月之命令爲違反憲法之行爲、並聲明現政府所頒行之任何法律或其所訂立之任何對外契約、概爲無效、到會議員約二百人、全體署名宣誓、擁護憲法、至死方休、後遂宣佈休會至十一月十七日、(路透社)

南印度路工尚未完全復工

二十九日特利芝諾波立電、南印度鐵路經理稱、該鐵路罷工風潮現可視爲終息、惟特利芝諾波立與馬杜拉兩處之印人司夫與火夫尚未復業、該路之狹軌上現僅能日間開車、因警號爲罷工者所毁也、但廣軌上則已照常開車云、(路透社)

地方消息

無錫

旅客服毒自盡 通運橋南無錫飯店、於廿八日上午十二時、來一旅客、攜有手提皮箱一隻、投寓二十九號房間、自稱名李悲時、福建人、年三十六歲、午晚兩餐、均在棧內呼茶房開至房中、下午四時後、曾出外一行、傍晚始歸、夜間十時許、又在皮箱中取出小瓶勃蘭地、喚茶房去塞、在房中獨酌、當夜並無異態、至廿九日上午十一時、茶房忽聞房內有呻吟之聲、異而叩門、良久不應、乃啓鎖入視、則見該旅客橫臥床上、面色陡變、呼之已不能言語、嗣經報知帳房、延醫救治、稱係服毒無救、乃昇送旅棧公所、延至下午二時、即氣絕身死、當經該帳房及本圖地保、馳報縣政府、派司法書記方式議、帶同沈檢驗吏往驗、驗得死者、並無疾病、亦無傷痕、惟十趾甲發青紫色、知係中毒、遂用銀針先探入口腹、並無變態、繼又探入肛門、始發見銀針上有青紫色、斷定係服砒霜、中毒斃命、當飭該旅社備棺收殮、並先喚照相館攝取一影、以備屍屬認領、嗣又赴無錫飯店二十九號房內、查勘李悲時遺物、啓其皮箱、中有白香雲紗長衫一件、及麻紗短衫數套、又皮夾一隻、內有一元鈔票一張、一角大洋鈔票一張、雙毫銀幣一枚、及銅元三十餘枚、當票一張、草帽一頂、緞鞋一雙、皮拖鞋一雙、及香煙嘴牙刷等零物、最堪研究者、內有信箋一張、上書似詩非詩之七言語一首云、「悲時悲時復悲時、人心險惡不勝書、時局紛紛無寧日、主義宣傳言背行」、現死者遺物、一併帶縣保留、以待屍屬認領、嗣又在房中桌上檢得茶杯一隻、內有黃褐色之遺渣、而杯底則有火灼痕、經沈檢驗吏細嗅辨察、據云確係砒毒、和酒煮沸服食、以致受毒奇深、不能救治云、

泰興共黨在錫就逮 泰興丁縣長、近查該縣共黨刁子寬・刁九普・錢藹卿・尹善珠等、潛伏上海無錫等處、當派法警攜文、分投上海無錫各機關、請予派警協緝、並攜有共黨名單一張、計開王慶生等八名、懸賞二百元、王鳳卿等二十八名、懸賞一百元、奉派來錫之法警陳鄉翁源、於前日蒞錫、即經秦縣長諭派司法巡長陳均、協同來警及眼線某甲、嚴密查緝、於廿九晨在北門外江興上金龍四大王廟後面木車絲工場內、捕獲張子三一名、係二十八人之一、當即先解縣政府暫押、三十日經嚴承審員開庭訊問一過、擬即交由來警、押解回泰歸案訊辦、

寓客私帶軍火被獲 廿八日晚十二時許、公安局據密報、通運路中華旅館四十三四十五號房間旅客、有私藏軍火情事、當由包局長派警察隊長胡政俠、督察章海濤、率警前往、在該旅館四十五號、查獲盒子炮子彈三十九顆、三八二步槍子彈三排、及封信等物、並將旅客楊明強買夫二人捕獲、嗣又在四十三號房內、搜出圓式證章、連同旅客劉縣臣、一併解送公安局訊押、

美法台維斯杯

法國勝雙打決賽

二十九日哇特伊電、法美今日作台維斯杯雙打決賽、法國柯協與波羅特拉以六對四・六對八・七對五・四對六・六對二擊敗美國鐵爾登與亨特、法國現以二對一組勝美、

二十九日杜佛電、台維斯杯贈獎者台維斯氏之意、鐵爾登大約現犯專業之過失、應禁其從事業餘競賽、

公開網球單打

今日復賽

全滬華人公開網球單打組、另一組之奪得復賽權者、爲顏榮生與邱正倫、准定於今日下午三時半在中華網球場復賽、勝者將定期與馮錫康決賽

分區足球及全國運動會訊

全國分區足球錦標比賽、日前華北體育會建議、於十八年二月十日左右、在華北舉行、並對於各隊旅費及門票收入與比賽制等、均有詳細辦法、提交中華全國體育協進會方面、日前在滬開董事會議、完全接受此等建議、又全國運動會、前曾有定明年在廣東舉行之說、亦由協進會董事會議決、准定於一九二八年寒假、在廣東舉行、

體育場業餘網球競賽

上海公共體育場爲增進網球球藝起見、特於前日(二十八日)發起民衆業餘網球單打競賽會、前往報名者甚爲踴躍、報名日期已於昨日截止、報名者計有二十八人、分爲上字海字二組、比賽方法採取單循環制、又該會爲便利會員業餘時間起見、擬定比賽時間、每日上午八時前下午五時後、凡報名加入者、可任擇其一、通知該會、以便早日排定秩序、開始比賽、

杭州網球消息

松江公共體育場網球隊、於二十七日赴杭州、與青年會網球隊作友誼比賽、後因天雨、故延至二十九日方賽畢、共賽單打四組、雙打四組、結果各勝二組、成和局、

□單打結果

郭彥遠(松)	勝	黃鳴龍(杭)	六比三・五比七・六比二
顧仲章(松)	勝	羅勝灝(杭)	九比七・七比五
方恩綬(杭)	勝	李蔚仙(松)	六比〇・六比〇
汪柱臣(杭)	勝	徐宗顯(松)	一比六・六比二・六比四

□雙打結果

黃鳴龍 方恩綬(杭)	勝	郭彥遠 陳學新(松)	六比一・六比〇
顧仲章 葉一封(松)	勝	羅勝灝 葉衡文(杭)	六比四・二比六・六比三
黃鳴駒 由皓米(杭)	勝	李蔚仙 蔣民強(松)	六比二・五比七・六比三
徐宗顯 丁乃徽(松)	勝	汪柱臣 檀[illegible]成(杭)	六比二・五比七・六比三

赤帝司天赤子苦矣

嬰孩自己藥片 能使嬰孩康壯喜樂

赤帝司天炎威可畏壯者當之猶覺疲憊而況赤子乎赤子云者嬰孩是也以嬰孩嬌嫩之身軀搏鑠石流金之天氣其不病者幾希是故霍亂痢病腹瀉發熱等症獨盛於此時亦獨險於此時焉嬰孩自己藥片素以保赤聞名於世一瓶在手萬病無憂赤帝雖殘令嗣無恙不亦樂乎凡經售西藥者均有出售或直向上海江西路六十號韋廉士藥局購買注意韋廉士藥局出品勿購影射僞藥

教育紀載

浦東中學演講滿蒙問題

浦東中學暑期學校、昨日(三十日)上午十時、請前北平學務局視學師範學校教務長邱鳳翽演講滿蒙問題、內容約分三節、㊀滿蒙的現狀、㊁滿蒙的研究機關、㊂滿蒙的問題、最後殿以結論、於日俄經營滿蒙之種種陰謀、及我國解決滿蒙之方策、宏言偉論、透澈精到、

暨大創辦歷史社會學系

國立暨南大學、於今秋創辦歷史社會學系、除聘定勞大教務長哥倫比亞大學歷史社會學碩士黃淩霜、巴黎大學文學博士張天方爲正副主任外、教授人才、則有北大史學系主任陳翰笙博士、擔任西洋文化史、東方大學社會學系主任孫本文博士、担任社會學說、復旦大學社會學系主任余天休博士、教授社會學、中國史學專家陳仰之・周傳儒・陳石孚・張北海・蔡乾久・諸先生、分任各課、美國社會學大家漢根士Hankins、擬來華講學、該校亦去函訂聘、已得漢氏首肯、來校講演、此外並創立史學研究會、社會學研究會、及世界文化史叢書編譯會、以謀學術之發展、

招商局公學新易校長

華德路招商局中學兼小學二部、現由招商總局管理處更聘劉雲門爲主任、進行改組事宜、聞劉係前中山大學教授、在教育界頗負時望、已定於八月一日前往接事、並定於九月一日即正式開學上課、

清心前校長薛思培博士回國

南門清心中學、創辦迄今已歷六十八載、薛思培博士擔任該校校長、已數十年、茲聞薛因年事已高、將於八月三日乘林肯輪回國、從該校同學會、特定於八月二日下午五時至七時假座清心女校健身房舉行茶話會、

暨南兩江旅行團已抵福州

上海暨南大學及兩江女子體育專門學校、此次應福建教育廳之邀請、赴閩粵兩省游歷、及表演音樂舞蹈、已於前星期日抵馬尾、該廳特派輪船三艘迎迓、先赴鼓山湧泉寺休息、住二日後、即進城寓于南台育華中學、由育華校長許道鈺、農工廳委員楊人榮、公安局秘書莊公輔、專車招待、公安局並派警士二十餘人、隨地保護、一週內除參觀各學校、各名勝外、即在中華院奏演音樂舞蹈三天、該團將於本星期五乘唐山輪首途赴厦、

商協會呈請暫維現狀 蘇商民協會、前奉縣黨部指委會訓令、聽候整理、謂奉訓令停止活動、該協會即定期(三十日)上午開紀律裁判執行委員聯席會議、常務委員錢孫鄉主席、除報告日常會務、暨六月份收支、及十六年度決算外、即討論縣指委會民訓會送來公文、及令本會結束辦法、議決致電江蘇省指委會及中央執行委員會暨國民政府、對商民協會停止活動、可否與其他民衆團體分別情形、酌予變通、並請提出五中全會、對民衆團體組織條例、務求統一規定、其在未有統一規定以前、轉飭省指委會仍照現狀維持、免予停止活動、並函縣商會、規日籌備改組、以免領導中斷云、

蘇州

農礦廳籌設農具製造廠 江蘇省政府農礦廳廳長何玉書、爲改良農具起見、擬設一農具製造廠、此案已提交省政府通過、並聘定中央建設委員陳有豐爲主任、陳初擬設廠於常州、因無相當廠屋、故特於前日來蘇、勘定盤門外省立絲織模範工場及胥門外棗市省立第二工場兩處舊址、均堪合用、故已返省覆命、俟何廳長指定後、即籌備進行云、

崑山大慈鎮發現匪踪 駐蘇水上公安隊第三區、昨又據報、崑山縣境之張浦鄉大慈鎮、又發現大幫湖匪、約四五百人、聞據區長據報後、又派隊分往兜剿矣、

杭州

吳興緝私營長看管 駐吳興緝私營長李某、平時縱容部屬不法横行、民間受害者不知其數、前星期三其部下員兵李得材・趙增・李子英・徐子英等、在南潯公開賭博、警察出而干涉、反被開槍凶擊、並搗毁局所、省府得報、當密令龔縣長會同省防軍將團長、立將李趙等四人拿解省垣、並將李營長看管、聞省府決組軍法會審、

水師前之火警 杭州鼓樓灣水師前直街硯瓦弄口第三十一號門牌恒豐藥棧房、於二十九日晚八時許、因棧司學徒、烘焙藥料不愼、致遭焚如、因天氣乾燥、霎時火光冲天、經各義龍消防隊・提到灌救、約一小時始熄、幸未延及鄰右、焚去該藥棧房一進、計屋六間、事後該棧經理俞某、由該管警署傳訊、於三十日轉送公安局訊問判罰示儆、

揚州

捕蝗委員下鄉工作 建設局遴選之捕蝗委員九人、業經陳縣長加給委任、於二十七日分別首途、下鄉實行工作、

公安支局長易人 公安局長李亞東、委督察長彭維門、兼第五支局長、彭已到局任事、又鄉區方面公安支局長、甘泉山之杜傑、辭職照准、調曹王市張季良承乏、司徒廟改委陶爵民繼任、虹橋由朱觀南承乏、

鎮江

全省電廠聯合會成立 蘇省電氣廠聯合會、二十八日上午十時在大照公司開成立大會、入會者共有三十餘家、參與成立典禮者、有二十餘家、開會如儀、公推郭禮徵爲臨時主席、由郭道彌報告開會宗旨、陶柳河報告籌備經過情形、嗣由各廠代表相繼發言、最後通過簡章、並投票選舉、結果鎮江、蘇州、常州、揚州、溧陽、南通、丹陽、徐州、常熟等九廠爲執行委員、松江、泰縣、宜興、三廠爲監察委員、現設辦事處於大照公司內、

嘉定

除螟會召集捕蝗會議 禾邑發現蝗蟲、已誌本報、除螟會定三十一日下午一時召集二十五區事務員、開緊急聯席會議、協商撲捕方法、昆虫局三十日亦將捕蝗圖說、四處播貼、以廣宣傳、

蕪湖

糖捐糾紛可望解決 蕪埠收糖捐問題、已於廿七日下午四時經財部委員周圻、省委蘇少卿、及蕪公安局長徐朝桐、糖捐局正副局長汪瀹・周運鑑、暨總商會長湯善福等、在該會召集糖商開會、討論解決辦法、結果由公安局長徐朝桐出作調人、根據糖商提出之三條件、(一)以前之存糖、(二)進出口辦法、(三)有特殊問題者、向糖捐局磋商辦法、以期圓滿解決、糖捐局亦已表示容納糖商之要求、是此糖捐問題、可告一段落、

槍決冒充軍官犯 三十七軍教導師司令部、本日槍決冒充軍官犯鄭燕若一名、並宣佈罪狀、以昭儆戒、

縣屬蝗蟲蔓延 縣屬西江沿永城埠等處、近忽發現大宗蝗蟲、蝕食禾苗、勢甚蔓延、縣農民協會聞訊後、已派員多人、率同夫役前往設法撲滅、

岳盛宣部開六剿匪 軍界息、省政府以豫匪回竄六安、霍邱形勢、甚爲吃緊、已商同回皖之三十七軍第一師岳盛宣部、派兵兩團、由省取道桐城開往六安、嚴予痛剿、

合肥

兩股匪與自衛團激戰 合肥六安交界之大刀會・紅槍會、廿三日發生暴動、上午向金橋・江家店兩處人民自衛分團、猛烈攻擊、雙方激戰約三小時、自衛團不支退卻、下午該匪又向南分頭口・西二鎮區團局猛攻、經團局以砲火猛擊匪未得逞、向西北老廟集一帶退去、

工部局電氣處

新增收帳處廣告

公啓者本電氣處定於七月卅號在沙遜房子內新設樣子間及收帳處由該日起各用戶電燈帳請逕交該處或愛文義路六十 六十一號及西華德路卅三號至於前南京路念六號及福州路十七號兩處自念八號起一概停止收帳特此通告

上海工部局電氣處啓

急救時疫水

值玆炎夏。飲食不潔。溽暑侵入。即致霍亂吐瀉各種痧症。本藥房「急救時疫水」起死回生。功效絕大。各界宜速購備。

每瓶一元 五角 三角 一角 每盒四十瓶十元

新鮮菓子露

溽暑逼人。神志昏迷。如服本藥房各種新鮮菓子露。頓覺清涼爽快。神志安適。

大瓶洋五角 小瓶洋三角

上海四馬路中 太和大藥房發行

三四九十七期

新光 The Eastern Times Pictorial Page 時報

十七年七月卅一日

五次中央全體會議　明日起開預備會三日

張學良派代表由奉抵京　接洽統一

意國覆牒否認廢約　改約要求最惠待遇

范石生電　收復資興

陳秀英女士留書出走　說去投江（上海記載）

世界運動大會擲鐵球一萬米新記錄（體育記載）

1•松江網球隊赴杭與青年會網球隊比賽　徐雁影

1. Sungkiang Tennis Team vs. Hangchow Y. M. C. A. Tennis Team on the latter's ground.

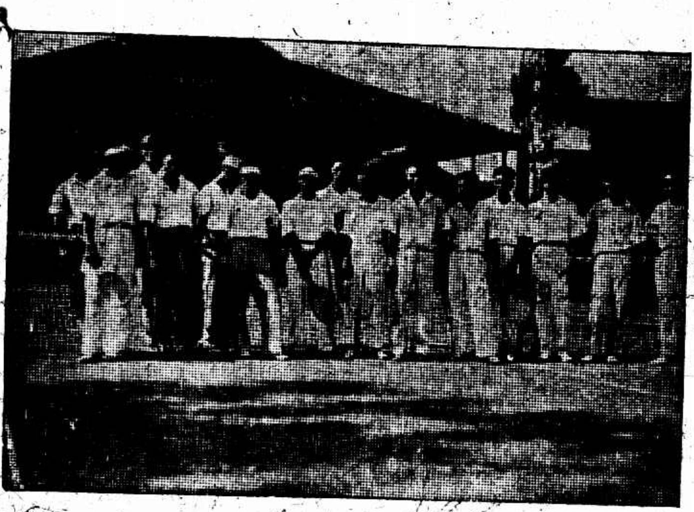

2•兩隊球員合影　徐雁影

2. The Sungkiang Tennis Team and Hangchow Y. M. C. A. Tennis Team photographed together.

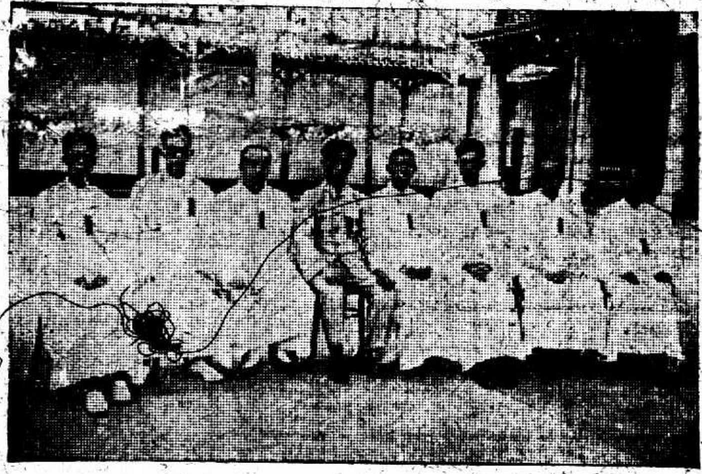

浙江航政會議中各區船舶事務所所長　王一飛

Chiefs of the various Sectional Boat Administration Offices attending the Navigation Conference of Chekiang.

浙江郵務人員歡送副郵務長曹鑑庭調長東川並歡迎新副郵務長吳觀韶　○吳君×曹君△正郵務長葛雲　李輿言

Postal employees in Chekiang giving hearty send-off to the Deputy Commissioner Tsao Chian-ding who is transferred to Szechuen Province and tendering welcome to his successor Mr. Wu, Kwei-Zao. O Mr. Wu. × Mr. Tsao and △ T. H. Gwynne, the Commissioner.

杭州女子半日學校本屆畢業生「自右至左」施炳聖王士近潘嘉毅柳文馨韓碧嵐（教員）朱陸瑜（校長）王祖珪　王一飛

The graduating class of the Hangchow Half Day School for Girls

Ⓐ七月廿八日中央要人譚延闓①楊樹莊②何應欽③在浦口津浦鐵路站台迎候蔣介石小孩乃李烈鈞之公子　三惠

Ⓐ General Tan Yei-kai ① Admiral Yang Shu-chuang ② and General Ho Ying-ching ③, important members of the Central Executive Committee, waiting for the arrival of Generalissimo Chiang Kai-sheh at Pukow Station. Three boys are all sons of Li Lih-chuen.

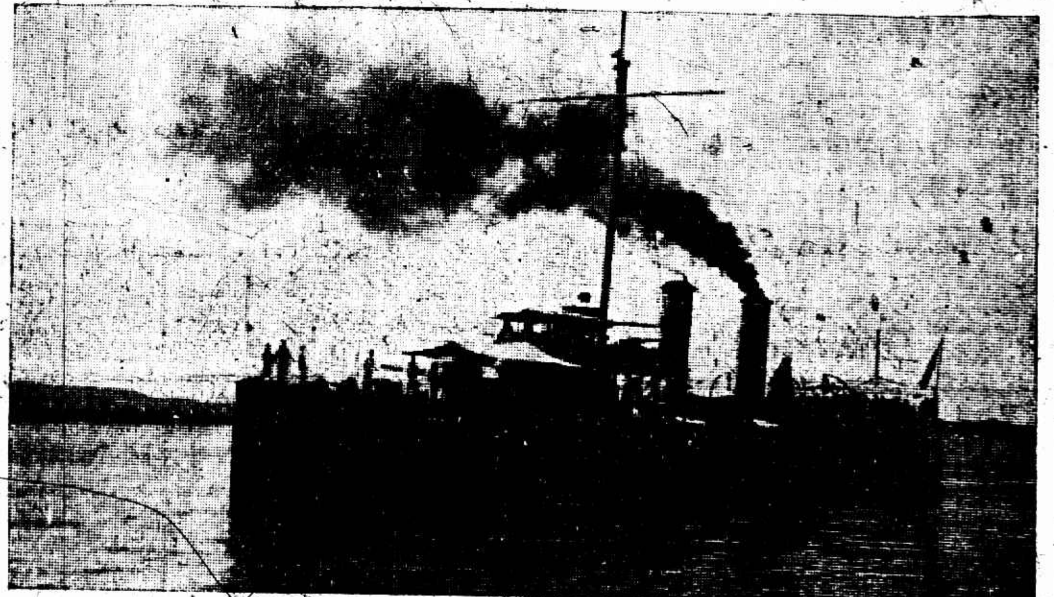

Ⓑ蔣總司令回京乘永健軍艦渡江　惠

Ⓑ Generalissimo Chiang Kai-sheh returning to Nanking from Pukow aboard Gunboat Yong Chien.

上海國貨同盟會歡迎國貨銀行籌備委員　王開照相樓

Preparatory Committee of the Native Goods Bank receiving hearty welcome from the Native Goods Union of Shanghai.

滅疥油膏

疥瘡濕疹以及一切皮膚病之特效藥使用簡便收效神速惟購者須認明拜耳大藥廠十字商標庶不致誤

南京市政府教育局長陳泮藻近影　南京廬山照相館

Mr. Chen Pei-tsao, Head of the Bureau of Education of the Nanking Municipality.

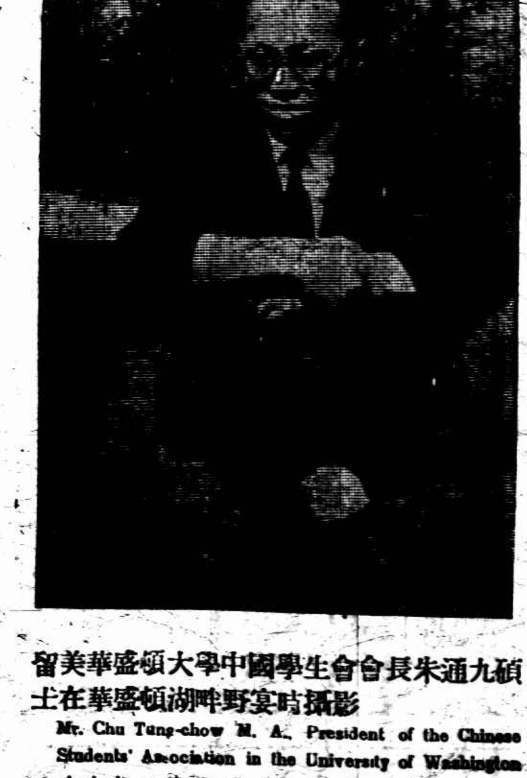

留美華盛頓大學中國學生會會長朱通九碩士在華盛頓湖畔野宴時攝影

Mr. Chu Tung-chow M. A., President of the Chinese Students' Association in the University of Washington at picnic on the bank of the Washington Lake.

上海記載

兩委員撤差
調查押當有舞弊事
押當夥釋放
帳簿後日可發還

警備司令部因迭據郝誉宇等呈請、以上海各押業當舖表面上似遵農工商局取締實行國定利率、而實際依然重利盤剝、（小洋五角以上實收月利大洋一角實違背國民政府所頒年利不得過百分之二十之規定）等語、當經派特務員卞介白副官劉際雲會同前往各押舖從事調查、並另派調查員以調查卞劉兩員之行動、嗣得悉各押舖有畏罪行賄及卞劉舞弊情事、錢司令大爲震怒、昨令將該兩員撤差查辦、其令文如下、查本部前委該員等會查滬埠押舖重利盤剝一案、據報在外竟有舞弊情事、殊玷軍譽、應即撤差查辦、仍仰將所查情形據實呈報、除另令外、仰即遵照云云、一面仍派員繼續調查、結果如何、再轉交主管機關辦理、

同昌典夥友二人、經典業公所職員傅佐衡會同司月等昨晨赴龍華司令部呈請保釋、經錢司令准予保回、惟各典當押當等所留簿據、錢司令允予調查明晰後、准八月二號發還、故各典押昨已一律開市矣、

典業公所司年董事胡春生君昨因本埠各當利率事、對記者發表談話云、查上海南北市城廂內外及租界典當利率、均無超過二分、照國民政府頒發典當利率均不得超過百分之二十外、合計此項利率祇有一分六釐六毫、但上海房屋租價較內地高出數倍、且目前銀根奇緊、照此情形、尚屬難於維持、倘官廳定欲實行、各同業萬難維持、唯有改營他業、況安徽一省現已由省政府核准、而江蘇全省亦可仿而行之云云、

遍地皆蝗
蒲淞區專差急報

市農民協會接得蒲淞區農會專差急報、蒲淞江橋鎮、忽於前日發現大批蝗蟲、遍地皆是、路爲之迷、農民大起恐慌、咸謂將爲歲荒、無智農民求神拜佛、妄舉若狂、市農會立派沈若虛劉榮攜帶傳單滅蝻歌佈告等前往、一面勸告農民破除迷信、實行捕捉、一面出價收買、定價每斤銅元二十枚、

寶山縣長金鼎實、昨日在縣政府召集各市鄉行政局長、暨各局長等舉行治蝗會議、議決案錄後、㈠議決責成地保、會同所在地警察、（警力不足者、由縣警補助之）、嚴督田戶、按照本團規定時間、出丁捕捉、仍酌量給價、其有不服指揮者、由警察當局處罰、處罰方法另定之、㈡議決各市鄉如發見蝻子時、由市鄉局長、責成地保、立即報告本團、派員查勘、察酌情形辦理、地保隱匿不報者、拘縣懲辦、市鄉行政局、負行政上之處分、㈢議決由公安局、及公安分局、會同市鄉行政局、立傳地保轉飭當地僧尼巫覡、宣傳治蝗運動、須於每日上午七時起、至十一時止、特爲四周鳴警、（警告宣傳本地僧尼巫覡勸告捕蝗十字）、共同工作、如違拘案究辦、其餘分局及四五兩區並劃設容地址範圍、其捕除並續、㈣劃由區保衛團等交通業、（決議）定三十一日下午二時到局會議、

熟貨業職工之憤激

熟貨業職工要求從新談判、及釋放被捕之代表與工友、已誌昨報、聞昨日公安局之密探又捕去工友葛金林一人、該會職工議決、慰問被捕工友家屬、今日不談判、將再舉行大請願、

咸寧軍艦下水改期

海軍司令部新造咸寧淺水軍艦、本定八月二日下午行下水典禮、現因事改期、

穆藕初致鈕主席函
請撤蘇省棉類特稅
不啻自殺政策耳

惕生主席大鑒、昨晤尊顏、備陳蘇省棉類特稅必須剋日撤銷之理由、仰荷俯鑒微誠、非但不以爲罪、且囑再以書面陳述、具見虛懷若谷、此次蘇省棉類特稅之倉卒施行、在事前或未及顧慮周詳、以致如斷港絕航、並無一路可通、其最大之缺點、則在於棉類特稅含有國稅性質、今由江蘇一省單獨舉辦、則蘇省棉業之担負獨重、然蘇省製造之棉貨、如爲其他各省所無、或僅數銷於本省、猶不致爲致命傷、無如蘇省棉紡織工業、雖居全國之首、而其他各省、亦有相當之數目、蘇省棉貨既非完全銷於本省、則舉行棉類特稅之後、勢不能推銷其他未有棉類特稅之省分、而與之競爭、今在江蘇一省之內、反其道而行之、江蘇棉業之摧滅、自可計日而待、不但如是、蘇省棉紡織工業、日商佔有九十四萬餘錠、英商佔有二十萬錠、華商亦不過一百十四萬餘錠、刻下不平等條約尚未完全廢除、洋商在蘇省設廠製造、佔有極大勢力、若置操縱棉業市場之洋商於不問、而獨稅憔悴可憐之華商、是不特於理論上爲不可通、即在實際上亦必將蘇省僅有之大工業完全斷送、且江蘇在中央政府直轄之下、而強辦屬於國稅性質之棉類特稅、則將來各省起而效尤、財政將永無統一之望、是人將以江蘇爲破壞財政統一之罪魁矣、是以弟之愚見、棉類特稅、非不可辦、特必以辦到全國一律、華洋一律爲原則、若在江蘇一省之內、獨稅華商此惟在軍閥橫行時代、始有此竭澤而漁爲叢驅爵之自殺政策耳、舍此以外、雖有蘇秦張儀之辯、亦將無一是處、弟蘇人、而公亦蘇人、爲蘇省保留僅有工業之一線生機、不得不惟公是望、

又市商民協會、爲請取消棉類特稅、昨電南京國民政府、財政部、工商、江蘇財政廳、

市公安局局務會議

市公安局昨開第三十九次局務會議、戴局長主席、報告事項、㈠市府訓令八月一日至三日追悼北伐陣亡將士、在市政府舉行、屬所長於一日上午八時到府致祭、本局職員每日去三分之一致祭、㈡租賃房屋取締規則審查案、由廚秘書負責召集審查、㈢調查戶口劃正警區案、定八月十五日以前彙交本局核辦、㈣檢查汽車行人私帶軍火規則、俟市府批准後公布、（乙）討論事項、㈠於紀念週時訓練黨義案、（決議）辦法程序由第一科規定、㈡取締行人道及當街晒晾衣物案、（決議）按照規定章程取締、㈢規定區所懸掛圖表案、（決議）照第一科提出之廿六種通過、㈣取締乞丐案、（決議）由督察處帶保安隊拘捕婦孺送救濟會、

鄭毓秀談海外情形
法國對華革命極表同情
在美華僑非常關心國事

國民政府駐法代表鄭毓秀博士、日前與中央委員李石曾前司法次長魏道明同乘克利福蘭總統號抵滬、鄭博士因沿途勞頓、兼感暑熱、故抵滬後至昨日下午、始獲與國聞社記者略談片刻、（問）先生在法與各方接洽想甚圓滿、其情形能見告否、（答）余抵法後、與彼國外交當局往返接洽、陸軍總長班樂衛教育總長赫里歐工務總長陸色爾及議會各領袖亦會晤談多次、雖接洽詳情因事關外交尚未便盡量宣布、但彼國朝野對我國勃興之國民運動、一致表示深切之同情、議會方面並由議員模德發起組織一中法聯歡會、專謀增進中法友誼、並適合中國國民之正當願望、時機成熟、即將有具體之表現、此則可爲國人奉告者也、（問）濟案發生後、先生在法有何進行、（答）當濟案初起時、歐洲方面所得報告、幾全由日本東京所發出、但余雖未得國內報告、然已推定此項慘案必係日人有意造成、故余在國內報告未到以前、即已將日本最近對於中國勃興之國民運動如何壓迫、其出兵山東尤顯然爲一種侵略行爲、並具有干涉中國內政之決心、濟案發生、即此種侵略干涉之必然的結果等情、況向法國朝野廣大宣傳、不久余接到政府電告及其他各種報告、余之言論乃更有根據、遂陸續將所得者盡量揭佈、於是法國朝野對於濟案眞相大見了解、日人之反宣傳、信用全失、余與李魏諸先生又努力與法國朝野各領袖交換意見、截至現在、法國對濟案觀察與初發生時、已迥然不同矣、（問）法國對修約態度如何、（答）法國各當局對修約均表示極好、並一再聲言、此爲當然必有之結果、中國國民之願望、當以十分同情的態度懇切容納、大約一切手續商定後、即有具體之表現、（問）過美時與彼國當局有無接洽、（答）余等過美、因時間過促、未與彼國當局有何接洽、惟到華盛頓時、其東方局長曾一度來訪、余以中國國民之願望告之、彼亦表示十分同情而已、現伍梯雲先生尚在美、以余觀察中美關係、固可信益臻美滿也、（問）留美僑胞對國內觀感如何、（答）關於此事、余有一深刻之印象、即余等此次過美、中經紐約華盛頓芝加哥舊金山壇香山等埠、當地華僑聞余等到、幾乎全體輟業、爭就余等問祖國近狀、並舉行盛大歡迎會、其時克復北平之報告業已到美、華僑得此消息、尤有喜極欲狂之感、並因余等係由法來美、故聞中法友誼之增進亦極歡忭、羣盼國內早日結束軍事、使和平建設之大業、急速開展、提高對外地位、彼等一息尚存、誓必爲祖國後援、此種愛國熱忱、眞幾使余等感極欲涕也、（問）先生何日赴京、是否將以接洽結果轉陳政府、（答）余此次赴法、係奉政府遣派、今既回國、自當以一切情形報告政府、並有種種問題須待政府解決、現小恙略痊、預定一二日內即將入京、談至此記者乃興辭而退、

江灣勞農院

昨開勞農聯歡會

江灣國立勞働大學勞農學院暑期農村調查團、昨開勞農聯歡大會、當由該院第二小學主任王華國主持游藝事宜、農民婦孺往觀者約千餘人、門票不收、游藝節目多至三十餘種、尤以該院優秀分子李崇本女士之歌唱跳舞爲婉轉悠揚、引動觀衆、

江伯琳在押查證據

警備司令部前日派偵探毛忠閩持文投法捕房報稱、司令部接南京政治委員會來電、謂有共產黨豪匪首通訊之貴州人江伯琳、匿居法租界內、由捕頭派探協同前往將江拘獲、帶入捕房、昨解法公堂、詰之被告江伯琳供、民人向在治下杜美路某大學讀書、現已畢業、不敢爲共產黨之事、中西官諭被告還押、候查明證據再訊、

東方紗廠工人宣言
爲關廠請各界援助

此次工廠驟然關門、使我們走頭無路、這樣無條件的不顧數千人的死活的關廠、我們是誓不干休的、現在我們向廠方要求的是、㈠即日開廠、㈡開廠後不得開除現有的工人、㈢停工期內工資照給、我們除派代表向廠方交涉誓必達到目的外、謹望各界同胞予以援助、

外僑總捐明日開征

僑居華界之各界僑商前因抗繳捐稅、經張市長派員與駐滬各國領事一再磋商、各領事允即通知各本國僑商遵照市政府所定稅率繳納總捐、張市長昨已諭令財政局王局長定於明日即（八月一日）起派員征收、

國貨同盟會

歡迎國貨銀行籌備員

提倡國貨大同盟委員會、昨召集全滬國貨工商廠代表、歡迎國貨銀行籌備委員、張之江宋淵源等均有演說、

商會所推法規委員
工商部復電准出席

各省商聯會前推工商法規委員三人、昨接工商部來電、所舉朱鴻達陳紹武鄔志豪三員、俟開常會時、准予列席、陳述意見、

華絲見棄於美市場
絲廠會請官廳交涉

本埠絲廠協會以紐約生絲交易所拍板標準、僅將日絲列入、竟將華絲擯棄、認爲於華絲銷路有極大障礙、故昨特召集委員會議、決呈請市政府暨江蘇交涉署轉電駐紐約華領事就近與該國絲業領袖陶道磋商交涉、務達華絲亦列入拍板標準、

宴客請柬特別改良

本埠黨政軍聯席會議同人、因海上宴客、靡費太甚、且又不守時間、未免有妨公務、特開會議決宴客規約若干條、茲爲實行是項規約起見、特用中國紙製就請柬一種、白底藍字、精雅異常、每柬分爲三聯、第一聯裏面係請柬、外面則載明地點時間服裝及宴客規約、第二聯裏面係同席名單、而外面則備書客人姓名住址、第三聯係預製覆柬、客人無論能來與否、均應將是柬裁下塡就、寄回主人、現聞本埠黨政軍所屬各機關將自八月一日起一律採用是項請柬、此外各界團體亦將羣起贊助、一致採用、

國貨銀行一種旨趣
政府提倡……國民組織
籌備委員之報告

國貨銀行籌備委員、薛篤弼・孔祥熙・宋子文・鈕永建・張之江・宋淵源・虞和德・錢永銘・王震・甘鏞・蘇民生・鄔敏初・陳行等十三人、昨日正午假東亞酒樓招讌新聞界、席間由張之江報告籌備經過、及募股情形、並謂建設事業重首生民、欲外防列強經濟之侵略、內謀全國實業之振興、自非創辦國貨銀行不可、深願國人本愛國熱誠、努力應募、宋淵源謂國貨銀行、已由籌備時期而入於進行時期、今日所希望於諸位、爲㈠糾正已往、㈡指導將來、㈢解釋國人一切懷疑、因國貨銀行實爲國民銀行、政府現不過處於提倡地位、一俟股本招至一千萬元時、即由認股者組織董事會、主持一切、所有款項進出、完全不受政府支配、是與私人銀行無異也、次中央銀行行長陳行解釋國貨銀行之性質、完全在集合全國國民資金、以發展國貨之生產與運銷事業、其營業範圍、祇限關於國貨事業、其非國貨生產事業之放款及本行股票之收買、與一切投機性質之營業、概不經營、末由記者代表次第發表意見、三時始散、

糖業公會

激究私運大批日糖
貨主如願自首可寬恕
否則沒收證金逐出會

（戊辰社）點春堂糖業公會因見報載有某行私運日糖二千五百包、起卸大費棧消息、雖即派員密查、未能探悉究竟、特於前日召集臨時大會、討論查究辦法、到會人數甚爲擁擠、討論結果、如該貨主能於三天內來會自首、略跡原情、當代向反日會登記、繳納救國基金、以示寬大、倘或逾期不來自首、由任何人查明報告來會、而私運者係屬本會同業份子、除酬賞報告人銀三百兩外、一面將該同業保證金全數沒收、並驅逐其出會、以昭懲戒、經主席付表決、一致通過、遂將議案公布市場、俾衆週知、

意領事擅自觀審
臨時法院請交涉

臨時法院院長盧興原昨函交署、查中意商約業已滿期廢止、該國人民訴訟案件、依國民政府公佈之臨時辦法、自不應再有意國領事代表觀審、乃本月二十八日敝院審理中外物品證券交易所控告華孚銀行一案、意國領事因主任推事未允會同出庭之故、竟單獨升座、宣告該案展期審理、此種舉動、殊有未合、相應函達查照、尅日向意領事署提出抗議、並聲明以後不得再有此種舉動發見、致起糾紛、至紉公誼、

反日爲共黨？
捕房不知據何理由

普陀路捕房捕頭、以邇來時有人在所轄區域內、分發反日傳單、並在牆壁上書寫標語、遂密派暗差華捕數名、分段梭巡、前晚十一句餘鐘、一千五百六十三號一千五百〇三號兩暗差華捕、在普陀路查見有四人正在粘貼此項傳單、且以粉筆在牆上書寫反日標語、即上前拘拿、僅獲兩人、連同傳單十二張、一併帶入捕房收押、昨晨解送臨時法院、即據西捕頭密爾斯禀明前情、並稱、捕房認兩被告爲共產份子、故與警備司令部接洽妥貼、願派探到案移提、但今日警備司令部並未派員到來、要求改期、俾該司令部派員移提云云、推事核供、諭兩被告還押、候改期再核、

四明公所

募捐大會今日開幕

四明公所募集除材捐、由女界組織三百隊、每隊認捐以一千元爲起點、各隊均已成立、經總事務所議決定今日下午六時開幕、地點在西藏路寧波同鄉會大議事廳、聞甬人女界領袖均預備出席、開幕日各隊能繳足一千分者、均有特別酬贈、

張市長視察浦東市政

張市長昨偕同隨員五六人、渡浦至塘橋視察勸市政、當由前浦東市政委員高浦塘往各地視察、并詢問地方情形、隨又乘輪往楊思鄉查察、聞張市長定今日復浦赴洋涇鎮及高橋等處繼續視察、

黃仲芳醫生施防疫針

黃仲芳女醫士鑒於酷暑本埠患疫病者已有數起、爲保護女界同胞安全起見、特定於八月一日起至三十一日止每日下午二時至三時、免費注射德國預防霍亂菌漿、每人兩次、醫金藥費號金一概不取、惟祇限於女界同胞、診所設海寧路（北浙江路東首）第一千七百八十九號、

甘邊設治請願代表來

（公平社）甘肅省之西北部、涼州及內蒙境地係光復前劃歸治理者、自寧夏劃作特別區後、西套二盟（內蒙地）由特區管轄、尚無不便、但涼州一帶治界有（蒙）新（疆）與蘭州（甘肅省會）距離、遼遠、政情風土亦多不同、近日該地回族各團體、及地方紳士、蒙地王公等、特推舉定委吾、馬駿烈兩君爲甘邊設治請願代表、來都請願、將甘肅西部及寧夏特區額舍蓋額等二區旗改設行省、預計土地有五千方里、人口五百餘萬、稅收整頓後可達六百餘萬元、該代表等取道豫鄂來滬、即日赴都、因條內長曾治理甘肅、擬先呈文內政部提出府議、

討論閘北保衛團事
十一團體定期明日

閘北商會滬北米、聯合會滬北糧食米糧公會、閘北商界聯合會、閘北十一路商界聯合會滬北五區商界聯合會江淮同鄉會虬實商界聯合會、閘北王家宅十路商界聯合會、閘北商與公會北市米行公會等十一團體、昨發通告、致閘北區各團體各公所云、謹訂於八月一日下午二時、在閘北商會集議、關於閘北保衛團存在問題、公開討論、屆時務請各業各團體各公所公推代表一人至二人蒞會與議、憑證明書入場、事關地方治安、幸勿自棄、

僑務局辦事困難
爲有了僑務委員會

戊辰社云、近日各報載僑務委員會成立後、外交部僑務局即當取消等情、記者昨至該局、探訪原委、承該局秘書明耀五君負責答覆、謂關於此節、敝局尚未接到正式公文、目下一切局務、均照舊積極進行、惟自有僑務委員會之名稱以來、敝局辦事十分困難、國外僑胞、對於該委員會與敝局之組織不甚明瞭、每有將應歸敝局之種種僑務、紛紛函電該委員會接洽、該委員會產生於第四次中央會議、事實上雖逾八月有餘、但尚未正式成立、故海外投寄僑務委員會之各項函件、均由中央轉致敝局、敝局對於是類函件、殊難處置、設代爲行使、恐有越俎之嫌、如置諸不理、則使熱心愛國之僑胞失望、因此敝局一時尚不至有大規模的進行及改革也、

倚紅樓正式開幕

四馬路廣西路倚紅樓西菜館地段適中、佈置寬敞、樓上雅座、可容三百餘人、定於今日正式開幕、

南京路封貨將結束

南京路商界聯合會自十五日起執行檢封南京路商店現存店中販賣未完之日貨、截至今日止、又查封老九綸二箱、老九章五箱、大綸西廚寓、大綸六廚寓、東方電器公司四箱、慎昌鐘表一件、利濟藥房二件、亨得利鐘表行五箱、九豐一件、華英藥房三件、三益綢緞局一件、一俟洋貨務半數封訖後、即可暫告結束、

中國馬達廠定期開幕

滬西康腦脫路底中國馬達製造廠、專造各種黑油煤汽蒸汽引擎、並修理一切工程、他若船政車務水電農具等機器、俱延致專門人才、從事規劃、聞該廠總工程師係採君、對於馬達經驗學識、非常豐富、該廠現已部署就緒、准於夏曆七月初一日正式開幕、並歡迎各界參觀、

國際武術大會預誌
定期八月一二兩日舉行

日前月宮飯店舉行中外武術比賽、雖暑盛況現復由中日尚武會發起國際武術大會、地點在北四川路演藝館、時期八月一二兩日、每晚八時起、種類有柔術角力拳鬥諸項、與賽要人有高振興、王榮冠、外人有日人開聚武之、牟田公武岡、河良三十郎、中野吾太郎、及俄人比人各二名、入場券分二元一元兩種、

北西藏路鐵網撤廢

北西藏路底英工部局所築之鐵絲網、因阻礙交通、業於昨日撤廢云、

全國反日會職員推定
常務委員五名…三部部長

全國反日會昨在總商會開第一次執行委員會、出席者安徽代表操宏耕、留日邵光烈、漢口黃天煜、河南周炎光、江蘇陳一夢、山東陳秀章、浙江陳貽葆、湖南曹正明、陝西田涵榮、上海陳德徵、廣東余風狂、列席隨體要・劉依仁・推陳德徵主席、㈠通過臨時執行委員會組織條例、（條例另附）㈡選舉常務委員會案、上海代表十一票當選、浙江代表九票當選、首都代表八票當選、河南代表六票當選、留日代表六票當選、㈢選舉各部部長案、組織安徽代表當選、調查漢口代表當選、宣傳山東代表當選、四聘請隨體要担任本會秘書長案（議決）通過、四時散會、聞明日下午二時、仍在總商會開執行委員會、通告已於今日發出、

日對廢約覆文今日可送來

自王部長正式對外宣言中外商約均應期滿廢止後、日本方面雖屢有非正式之表示、峻拒修約、惟正式覆文、則遲遲未到、前傳將由駐北平芳澤公使遞交唐次長、亦未見諸事實、記者昨往日領署探詢、適矢田總領事出席昨晨在美領署舉行之領團會議、故未獲晤見、據淸水領事語記者、則謂日本對廢約問題之正式復文、已由芳澤公使將政府意旨、訓令駐寧岡本領事、大約今日（三十日）可由岡本氏面遞王外長、至於內容、則以發表時期尚早、未肯見告、

駐滬英領赴北平之任務
▲協商解決寧案及修約等

（中國社）據駐滬英領署方面消息、英總領事巴爾頓日前奉倫敦政府命赴北平、與駐英公使藍浦森氏協商對華問題、其重要各點、㈠解決甯案問題、㈡承認國府問題、㈢贊助中國恢復關稅自主權問題、㈣修改中英條約問題等、關於第一項甯案問題、俟巴領返滬後、卽可進行簽訂協定、第二項承認國府問題、俟至相當時機卽正式宣布承認、並希望在最短期間得以實現、第三項關稅問題、將以全力贊助中國實現確定稅率、惟英方須保留最惠國待遇、並望中國實行裁兵及廢除一切苛捐雜稅等、第四項修約問題、將先進行修改一部份之條約、總之、英國對華、已改變從前方針、英國已決心拋棄數十年來在華之所謂特權、巴氏已於昨日離平返滬、將於下月三日左右抵滬云、

江蘇禁煙總局今日結束
宣傳委員會欲保持精神

江蘇全省禁煙總局前電令各縣分局結束、該總局亦定於今日全部結束、各項證章一律取消無效、該局宣傳委員會特發函通知各縣宣傳員文字如下、逕啓者、茲因本局定於七月底結束、本會當即遵辦、本會形式上雖已結束、而精神依然存在、尚祈諸公憑個人名義努力宣傳、以期早日肅清煙毒、

國府處置劉湘軍火復電
何總參謀長之又一覆電
該項軍火已提存高昌廟

中華電訊社消息、劉湘私買大批軍火事、關於政府方面之實際處置情形、極爲社會人士所注意、比聞川省同志代表等於廿七日會同此事函請國府轉令查辦、茲悉國府已有覆令到滬、飭扣留、又何總參謀長應欽日昨亦有覆電致招商局、茲錄兩電原文如左、

▲國民政府覆電 上海招商局趙總辦鐵橋先生並轉黃議員諸君鑒、電悉、已由軍委會電飭扣留、聽候核辦矣、國民政府卅印、

▲何應欽之覆電 上海招商局趙總辦鐵橋兄鑒、感電誦悉、劉湘械彈已令淞滬警備司令部扣留、並存該部、非總司令部命令、無論何人不得處分、又淞滬司令部方面昨（廿九）日特派武裝兵士一連、偕同川人代表伊子鑫等數人、前往浦東關棧、將扣存劉湘之全部軍火押運高昌廟、日內或將轉解淞滬司令部封存、

上海縣黨員登記今晚截止
不登記黨籍概行取消

上海縣黨務指導委員會總登記處、因結束在即、連日登記者極爲踴躍、昨日下午本爲該會例假之期、以登記關係、故組織訓練兩部仍照常辦公、自朝至暮、踵接不絕、該會原定登記時間爲上午八時至下午五時、而昨日至晚間七時尚未終了、今日爲最後一日、凡未登記者勢必均於今日登記、人數必倍常日、故除原有總登記外、另闢一室、以免擁擠、至登記時間、則上午提早一時下午延長三時、倘有未登記者、儘今日上午七時至晚間八時前往登記、如有未及登記者、黨籍概行取消云、

臨時法院問題可解決
領團同意…何世楨明日接任

臨時法院易長問題、因外交團未同意、致盧興原去而復返、自經交涉員金問泗向領團交涉、並於上星期六在大華飯店與領袖領事克銀漢工部局總董費信惇極力疏解、外團謂並非干涉、因未經過領團之同意、於是疏解結果、俟星期一即（昨日）上午領團會議後再定辦法、昨記者從各方探詢、領團對於新院長何世楨履新已可同意、惟何院長擬今日（三十一日）涖院接事、而領袖領事克銀漢意見、請於八月一日接任、相差祇一日耳、又何院長查得臨時法院院長辦公室左右之保護盧前院長之衛士四名未見撤去、已商請金交涉員派員向總董費信惇撤去、

今晚申園賽狗預測

第一次 五百碼平賽 六狗起步 ㈠推而登Tan Major ㈡可樂大Claudia

第二次 三百五十碼平賽 六狗起步 ㈠樂士林Rosaline ㈡華味克來獨脫Warwick Redoub

第三次 五百碼跳欄 四狗起步 ㈠他使拿皮加Tas Na Boga ㈡柯不而爾Corporal K

第四次 五百碼跳欄 四狗起步 ㈠佛拉斯潑脫Dellas Pet ㈡夢曲星潑Man trap

第五次 五百碼跳欄 四狗起步 ㈠古而登白路許Golder Blush ㈡雪兒浮Silvo

第六次 五百碼平賽 六狗起步 ㈠生判配對斯Seurpu Paratus ㈡納家斯生Niggers Son

第七次 五百碼平賽 六狗起步 ㈠蜜司推毛五Misty Morn ㈡皮兒Bill

唐拾義佈告

久咳丸辨僞法

㈠僞品包內無驗眞劵、㈡僞品或有僞驗眞劵但翻印脊像模糊不堪

如無上述諸弊方爲眞品將劵交回總行即贈本廠美人畫向例一張換一張從不改章

陳秀英女士中夜留書出走
說道去投黃浦
……兒本潔來還是潔去……
……天南地北各自分離……

女校畢業名列前茅

住滬西福煦路愛仁里十號石庫門內之陳春來、甬籍、旅滬已久、昔在某西人機關中任大司務、現在賦閒家居、而年近花甲、亦不能做事、髮妻沈氏、母家係寧波大族、甚爲賢淑、今年五十歲、膝下祗育一女、今年十九歲、閨字秀英、乳名阿毛、曾入神州・啓秀・培文等女校讀書、英天性甚聰慧、去秋由校畢業、名列第一、而其外貌亦甚秀麗、深居簡出、一舉一動、無佻𨈑狀、有大家風、春來夫婦視如掌上珠、英欲如何必從之、而英對父母、亦知無子之苦、極爲孝順、偶有事外出、必能早歸、蓋恐父母憂慮、英自女校畢業、遂輟學家居、學習女紅、有時助母烹飪、性喜讀商務書館出版小說世界等雜誌、手持一卷、常不覺其疲倦、故其臥房之粧台上、滿堆書冊、絕少化裝品、對於英之婚配問題、尙未有人提及、春來夫婦、雅不願其女早嫁、有至陳宅問喜信者、輒拒絕之(下圖爲讀書時代之陳秀英)

發生戀愛正式訂婚

同在滬西之麥特赫司脫路八十一號雙開間柴炭店曰陳福泰、店主人名蘭蓀、生兩子、長二十歲、名昌富、乳名德雲、次十九歲、名昌財、乳名德興、弟兄頗和睦、昌富現在西摩路大華汽車公司中辦事、尙未娶室、人極誠實、昌財曾在聖芳濟大學肄業、現已輟學、在新海關任寫字員、生性好動、公餘後輒作郊外遊、不知在何月何日始、得識上述之陳秀英、兩人談話中意、遂發生戀愛、時有情書往來、旋事爲父母所悉、大加責備、但兩人暗中仍通音信、並訂白頭之約、會有在西婦處當阿媽之賴春梅者、認識陳春來、而知秀英細底、乃效毛遂自薦、願爲冰人、即赴陳昌財家送庚帖、一度接洽、好事果成、雙方家屬酌定禮金、於今春閏二月廿八日正式訂婚、乾宅禮品中、有金戒一只、上有德雲兩字、秀英戴於指上、見物如見人、從此春風滿面、不類在「小姑居處本無郎」時代矣、

熱度增高情書益密

自由平等、男女解放、年來鼓吹極盛、陳昌財與陳秀英、固皆新青年也、訂婚後未數日、遂自由會面、或男至女家、或女至男家、昌財在新海關辦事甚忙、每逢星期六下午、必約英出游、常到影戲院、公共租界各公園開放後、昌英必至外灘公園閒遊、是時兩人之愛情熱度更高、書信傳遞益密、茲錄兩函、可見一斑矣、

昌致英書

我親愛的夫人、我們一接吻、就要隔開七天、覺得很長久麼、我是想天天來的、因爲店中有一點小工作、那就許費去幾刻鐘的工夫、我每天除辦公外、回家覺得沒有做過什麼消遣、但是時候已不早了、所以我們現在只得拿一星期的工作、積在一晚上做罷、你說有許多話要講、一見我就無從說起、我想你還是在信中表演罷、謝謝你所給我的各種合用的東西、那便使得我到處想着我愛同(Kiss)的時候一般、再會、祝你綏安、星期三、你的愛郎德雲、

英致昌書

德雲我郎惠鑒、星期如能開霽、則名花含露、好鳥弄晴、外灘公園開放必饒佳景、大好韶光、未可漫然辜負、況乎吾愛、埋案工作、胸膈不舒、趁此開爽襟懷、一吸浦江中新鮮空氣、亦大是快事也、是日午後三時、則綠蔭深處、有一雙儷影、盤桓其間也、惠我數行、手泐奉約、順請文安、君之愛夫人秀英(此信親筆製版如左)

伏案疾書情形匆促

今年端午前、秀英家中有空屋一間、貼出召租、某日、有一婦人叩門看屋、而欲入空屋、必須經過秀英臥房、旋看屋婦出門而去、秀英所有之金手表一只(約值五十元、)忽不翼而飛、合家搜尋不得、欲覓看屋之婦、已杳如黃鶴、秀英失表之後、遂鬱鬱不樂、蓋表爲與昌財訂婚時、其父母所購予者、是日下午、英忽作奇語曰「……金表失去、如傷吾體、吾欲投海而死、吾欲投海而死、……」不休、事隔多日、亦漸淡忘、然每逢外出、仍呆視手腕不止、前日星期六、英照例應昌財約出游、下午八時十分、昌財晚飯畢、即到愛仁里英寓、旋即並肩出門、九時許返家、英見昌面頰患有火泡、於臥房中取出藥粉少許、給昌吞服、以解火毒、時春來在傍、並對昌說、藥性甚烈、不宜多服、旋昌辭別而去、沈氏後見英之面貌異於平常、而頰作灰白色、雙眼現青、但亦不之疑、十一時許、英在臥房內木桌上作書、情形甚急、春來入房見女、即呼之曰、「……阿毛、夜深矣、盍睡乎……」英點頭唯唯、

燈光慘淡人去樓空

昨晨一時半、春來與沈氏在隔室見乃女秀英房中、燈光明亮、當即呼其滅火、久久不應、推門察視、則已空無人影、回顧桌上、茶杯下壓有白紙一條、春來啓閱之淚涕併流、沈氏亦頓時號哭、蓋秀英不知於何時潛出、作此遺書、書以紅鉛筆寫在淡湖色紙上、字句甚潦草、略謂父母親大人膝下、敬禀者、女兒不孝、不能常侍膝下、以致投江而死、欲酬顧復之恩、只可期之來世、爲女兒計、今日有臨死不決之心、他時有求死不得之日、何一瞑不視、葬身江流、兒本潔來、還是潔去、兒心實廿、寄言父母、善自珍重、毋以兒爲念也、臨死嗚咽、不知所云、女兒秀英絕筆、春來夫婦兩人閱後、立即出門至各親友處覓英、不得、於是雇車至十六鋪薛家浜一帶外灘、沿黃浦之濱、帶哭呼女、路人駐足而觀、多謂一對擬夫婦、深夜發擬、而不知春來夫婦心中、別有一番苦痛、後有人引至救生局投報、而局門緊閉、叩之不得入、乃於黎明後、由春來投局報告、請爲留意、英出走之時、身穿白地藍格子洋布旗袍、白汗布袴、麻紗襪、白帆布鞋、剪髮、左手上有金戒一只、上刻德雲二字、而昨日救生局、祇撈獲男溺屍一具、並無女屍、(下圖爲陳秀英遺書)

(下圖陳秀英之時裝)

老婦含淚出示籤經

記者得悉此事、趕至愛仁里訪問陳春來、得見秀英之母沈氏、愁眉雙鎖、淚落如珠、尙有婦女六七人、亦在飲泣、知係陳宅之親戚、沈氏云、「……先生乎、吾祇有一女、今日也投海、生又何樂乎、……」旋說旋出視往神廟求得之兩籤、給衆詳看、一爲下海廟求來者、係三十三籤、中平、(莊子嘆道)詩云、不分南北與西東、眼底俗扞耳似聾、熟讀黃庭經一卷、不論貴賤與窮通、一爲關帝廟求來者、係第五十籤、上吉、(蘇東坡勸民)詩云、人說今年勝舊年、也須步步要周旋、一家和氣多生福、萋菲談言莫聽偏、衆人閱後、亦不識籤中奧妙、又據沈氏云「……吾女平日生性寡默、嘗謂吾云、……母乎、兒雖是文明人、而心是君子、……」當沈氏對記者說話時、陳昌財與其兄亦在坐傍、見昌財面無憂容、且時作憨笑不止、又英前夜出走之前、尙有遺書一通、寄至昌財、書中有「……天南地北、各自分離……」等語、記者詢之昌財、但不允發表、或有別情、亦未可知、關於此事、有二點可以推測、陳女士之留遺書出走、㊀或有人欲佔陳女士、而斯人勢力頗大、女士不能抗、遂一死了之、㊁或有人破壞女士名譽、而被女士之親長或未婚夫譴責、因此欲投江而死、

刺傷團丁
善意誤爲惡意

閘北談家橋盈豐絲廠打盆女工葉招弟、前日因在廠患病、暫停工作、工病尙未痊、即到廠做工、該廠爲體恤工友起見、着招弟再停一天、俟病痊後到廠上工、不料該女工誤會將伊停歇、亟奔告其父母葉炳森葉劉氏、炳林係推米車爲業、力大無比、當時聞訊、氣忿塡胸、乃邀集同鄉十餘人、手執利叉等、蜂擁至廠中交涉、該廠門首雇用之彭浦保衛團第二支團團丁張少卿見來勢不佳、遂攔阻入廠、致起扭毆、葉拔出尖刀、將該團丁猛刺一下、中於左臂、血流如注、後經人將該凶手等拘獲、送交團部、訊據葉供稱、年五十一歲、阜寗人、住普善山莊後消草棚內、種園地推小車爲業、葉劉氏稱、四十二歲、其餘供詞略同、後有朱姓與盈豐廠備函將葉保釋、出外和解、

小孩不知利害慘死水中
舅家去出了毛病

康梯路大康里一百廿號江北人李中約之子李小玩子、十一歲、昨日上午十一時、隨母往斜土路舅家午膳畢、該孩在門口游玩、適有鄰近二孩童、年歲相彷、邀李孩同往斜土路坟山地河浜中洗浴、李小玩子首先脫衣下水、不料竟遭滅頂、其他兩小孩情急喊叫、經鄰人前來撈救、該孩耳口鼻已滿塞河泥而死、

背後一刀
痛暈於地
屠忠桂命危

寗波人屠忠桂、三十一歲、向在漢口吾新昌機器廠爲工匠、屠有胞兄名忠良、現在本埠外虹橋百福里開設同和興五金食物店、屠賦閒在家已久、近由友人推薦於楊樹浦生記機器廠工作、故屠昨日由寧波來滬、下榻乃兄處、預備今日到廠工作、昨晚九時餘、屠至源昌路悅中桂購汗衫一件、回至百福里弄口、忽背後有一人以利叉猛刺其背部近腰處、頓時受傷、痛暈仆地、旋經乃兄報捕、車送同仁醫院、驗得其創口深有三寸許、濶二寸許、據醫生云、生命頗危

孕婦內部重傷
爲車輛撞倒

住居虹口東鴨綠路新記浜路祥康里五百四十號之婦人董周氏、二十七歲、昨晚八時許、手持銅壺出外泡水、適有一機器脚踏車疾馳而來、避讓不及、當被撞倒、經捕車送醫院、聞該氏懷有六個月身孕、內部受傷頗重、

南京路上汽車撞斃行人
阿巧有無過失?

前晚八時廿分鐘、有英國人阿巧、駕駛一百廿四號汽車、行經南京路浙江路口、突有張錦順者、行過馬路、被該車後輪撞傷倒地、由捕查見、抄錄汽車號碼、並將受傷人車送德和醫院醫治、無效身死、昨晨臨時法院委派兪推事驗明屍體後、即據車務處西捕頭禀稱、本案肇禍情形、因無見證、故未詳知、而捕房巡捕當時亦未看見云云、繼由開車人阿巧供稱、是日開車甚緩、死者係被後輪所撞、故我未曾看見、肇禍之前、尙未見死者等詞、又據屍兄張坤生投稱、死者之家屬並在滬、其如何被汽車撞斃、則未知悉云云、推事遂諭驗明已死張錦順身死、委係生前被汽車撞傷、着屍屬具結領屍棺葬、本案如捕房查出開車英人阿巧有不愼之處、可向該管領事署提起控訴、

渡船中人形色倉皇
一大皮箱盡係贓物
當夜在百祿里搶刧
續獲男女盜匪三人

總巡捕房華探目謝永泉、包探張金龍寗桂春、與一三七七號華捕、於本月廿七號夜十時、在廣東路外灘一帶檢查行人、見有一人從黃浦江渡船中上岸、手攜一新大皮箱、形色倉皇、探等大疑、上前將其攔住、啓視箱內、則纍纍皆係金銀首飾衣服約値千餘元、探等向詰來歷、所答支吾、遂一併帶入捕房、詰悉名張根福、浦東人、此項衣飾係於當晚八時、在東百老匯路百祿里八號婦人吳氏家刦來、後約定在黃浦江船上分贓、因不見同黨前來、故擬上岸探望、即被拘拿、並稱、匪窩在午浦路三九八號、探等得供、立時馳往、按址拘獲盜匪蘇州人王四生、女匪通州人王張氏(王四生之姘婦)、蘇州人陳王氏、在兩女匪身畔搜出約値三四百元之金銀飾物兩包、一併帶回捕房、復派探往百祿里將事主應吳氏傳至捕房、據稱、當晚八時、突被盜匪六名、侵入家中、出槍恐嚇、被刦去金銀首飾衣服銀洋約值二千元、探等乃將抄獲之物與氏認明、確係被刦之原贓、當將男女四盜分別收押、昨日傳同事主、將四盜解送臨時法院、經推事向被告等略詰一過、諭本案改期訊理、被告等仍分別還押、

「狗雖熟識」
檯上物仍動不得
償還醫費……其餘駁回

西人費特孟延律師代表投法公堂控稱、原告於二月十七號至被告推拿名家俄人克利高盎次家、家所養之狗、咬傷面部等處、當至醫院醫治、至今始愈、計共用去醫費三十元、求請追償損失三百元外、所有醫費亦歸被告負担、詰之被告、亦延律師代辯、謂原告初次到來推拿時、曾經被告向原告說明、家中所蓄之狗、性甚凶猛、故每次必派西崽伴同上樓、是日原告又來推拿、即向西崽云、我已來多次、爾家之狗、已經熟識、毋庸陪伴、我獨自上樓可也、當時西崽曾向原告說明、狗雖熟識、惟檯上之物、爾不可動的、原告允應上樓、及至樓上、詎原告擅取檯上書籍、致被狗看見、上前咬傷、事後由被告曾出原告損失費、已經作爲了解、不知如何原告又來案控告請察、陳承審官判着被告償還原告醫費三十元、其餘請求駁回、

草庵藏砲
拆牆檢出兩桿

大南門外中華路有洪善庵一所、原名草庵、現由住持僧人元照管理、因有盒子砲二桿、私藏於後殿樓上牆內、日前爲工匠報告軍事當局、於日前晚間、派令軍警會同前往、果拆牆檢獲、昨經飭傳該僧元照、以便深究來歷、

槍殺稽查案 證人之言
原告均不承認

楊樹浦怡和紗廠稽查員安徽人李先江、於本月廿號晚六時廿五分鐘、在新康里弄內被仇人開放手槍擊傷斃命、嗣由楊樹浦捕房中西探拘獲是案關係人李正坤一名、解送臨時法院訊押、各情已誌本報、昨晨續審、據被告李正坤之代理律師聲稱、本案被害人之妻李王氏、在前庭所供、被告當時在場、係由伊目覩等情、此事並不實在、現有多數證人可以證明云云、又據何雲忠投案證稱、在伊妻李王氏尙在廠中布機間工作、由我進廠報告、氏乃出廠云云、尤王氏證稱、是晨五時許、我與原告偕同進廠工作、並有衣服交我、直至下午六時半、目覩何雲忠到來、喚伊出外是實、胡長金證稱、在該廠布機間充當修車之職、而原告李王氏確於午後六時半由何到來偕伊出外等詞、李劉氏證稱、在布機間充當女工頭目、原告在其部下爲女工、是日伊曾到廠工作、況有每日作工之手摺交存帳房簽字等語、龔良仁證稱、是日下午四時、我往被告家中談話、足有二時之久、在六時餘、突聞槍聲數響、詢問旁人云、李先江被人擊斃、被告聞語云、與死者係朋友、遂往察視等詞、張克林證稱、與死者係鄰居、當時見被告到來、往死者家內、照料有之、我對於雙方均係朋友云云、葛推事核供、向原告詢問各證人之證言是否確實、而氏答稱、去年我確在該廠工作、自今年二月間因病辭職在家調理、對於各證人之言、均不承認、要求伸雪、末由被告代理律師請求將被告交保出外候訊、捕房律師聞語反對、推事遂諭被告還押、候改期會訊再核、

連刧殺人
已獲兩盜黨

本年舊歷五月初四日、浦東陸行張家橋鎮發生盜匪連刦三家、並開槍擊斃縣公安局第六分局巡士王春生一名、及槍傷巡士一名、又逃至中途、擊斃事主季鴻勳之巨案、現經水上公安隊第一區偵悉是案各盜、匿於浦東洋涇鎮地方、昨日午前十時、由區長特派該隊偵探長袁竹卿督帶偵探、密往拘獲是案盜黨蕭小四子・馮小林兩名、解回該隊、訊得蕭年廿三歲、馮年廿六歲、均江北泗陽人、對於是案、訊有眉目、惟尙須補拿在逃同黨、故兩盜暫押該隊、候今日上午押解閔行鎮區統部審究、

盜刦案

北四川路　北四川路二八一號妙機襪店、前晚九時五十五分、被盜匪三名侵入、各出手槍、嚇禁聲張、將帳檯抽屜內所儲之大小鈔洋一百十元搶刦逃逸、

靜安寺　昨晨二時許、滬西靜安寺某花園、突來盜匪七名、一執手槍、二執利刀、刦得洋念元而逸、

愛而考克路　昨晨七時半、愛而考克路有一行人突被盜匪三人攔住、加以恐嚇、刦去現洋七百元、

自殺少年有兄
請求領棺埋葬

昨報所載廣東人蕭海炳、前日在法租界愛多亞路新椿旅館內服毒自盡一節、昨由死者之兄蕭仲鈞投法總巡捕房請求領回屍棺安葬、經捕頭准許後、蕭於下午四時至同仁輔元堂領取屍棺、偕人抬至閘北廣肇山莊埋葬、據聞死者確在輪船碼頭服務、其致死原因、爲將友人棉被質當化用、無顏見人、故服毒自盡、

形形色色

冒名竊物

滬西百昌路四號長興麵粉廠、自去年被焚後、即將一切生財召轉與朱彤山等、開設油廠、乃一十八號日下午、有江北人陳國保冒充工部局電氣處小工、頭戴號帽、至該廠內將值洋二百五十元之電氣材料、私自拆除、竊取而去、該廠司閽者以陳頭戴號帽、毫不之疑、迨朱到廠、據情告之、朱以所有工部局之電料、早經拆去、今被拆者、均係私產、定屬冒充、遂知照司閽人注意、迨至前日、陳又前往、致被報告普陀路捕房、派探將陳連同號帽及鐵器、一併拘入捕房、昨晨解送法院、被告供詞推諉、否認所控、王推事諭被告還押、候訂期宣判、

車夫行刦

黃包車夫江北人張鵬、前日下午四時、將乘客印度人麥稿特星身畔値洋九元之羅比十枚搶刦而逃、被華探李廣志與西探查覓、將張拘獲、抄出原贓、昨晨解法院、由原告麥稿特星投稱、從印度抵滬、祇有四天、是日由提籃橋乘被告之黃包車、欲往華德路西牢訪友、行至中途、被告將車拉入弄內、其黨多人、將我身畔之羅比十枚搶去云云、詰之被告供稱、呈案之羅比、係日前由另一印度人給我車資、惟當時見有不相識之兩人、向原告索取香煙洋摃欠款、而原告付伊等洋二元、對於搶刦之事、完全否認、推事核供、諭被告還押、候改期查明再訊、

兵士行凶

前晚十一點半時、法租界蒲石路東新里八號金東氏所開野雞妓院內、突有著兵十餘名到院押妓、不知如何、忽觸動該兵等之怒、動手行兇、搗毀、東氏見勢不佳、出外報告四三七號站崗巡捕到來拘拿、時該兵等拒捕行兇、將巡捕身上所佩刺刀等卸下而逃、當由該捕[illegible]一名、帶入捕房、餘均逃散、捕頭詰據該兵承認行兇、飭令押候[illegible]

鈔票被竊

閘北南川路□□向開陸稿薦肉店之常州人徐阿七、昨日下午、腰攜鈔票洋四十七元、係藏置於紗製圍板荷包內者、迨乘搭電車、至南市諸行內、擁擠異常、不意取付車資、四十七元鈔票、忽已不翼而飛、細察荷包、始發現一條極細之裂痕、方知是被扒手竊去、

破獲花會

法捕房對於界內私設花會賭博誘賭一事、特別注意、近查有居民徐根林王順發張阿龍張有立四家、私設花會賭博、四出誘賭、爰於前日派探按址前往抄出花會字據及銀洋等物、帶入捕房、昨日併解法公堂請究、先由捕頭禀明前情、詰之被告等供認私設賭局誘賭不諱、中西官判被告等各罰洋卅元充公、

氣象

徐家匯天文台報告云、昨晨多雲而晴、天氣頗涼、東北風、氣壓較尋常爲低而不定、濕度最高九十一●四度、最低六十六●四度、預測今日多雲、天氣較熱、黃海東海中發生東北風、日本東京海濱因有颶風經過向東北方而去、致天氣惡劣、[illegible]

反革命上訴案十三起

馬延壽…帥培岷…王鏞震…楊亞傑…周毓英…繆國本…陳邦俊…周榮平…袁杏生

—以上九人可以保釋—

王渠中…馮遂堂趙榮慶…舒蘭芳…張朋一

—以上五人尚未發落—

中央特種刑事法庭昨日仍假上海地方法院第一法庭繼續審理反革命上訴案、自上午九時至下午五時共審十四起、結束保釋者九起、未審者尚有廿起之多、

先訊馬延壽案、被告馬延壽供、年三十五歲、廣東人、是國民黨黨員、在總司令部為副官、去年總司令部由漢遷京、我於四月間告假來滬被捕、指為共黨、上海只有馬德春是認得的、共人住北四川路、（問）此人飭傳不到、（答）他在十二師工作、（問）從前於特務處為何不提出、（答）不容我分說、即判監禁五年、（問）還有何說、（答）請法官釋放、

又訊帥培岷案、被告帥培岷供、年廿五歲、國民大學學生、（問）你的反動行為可有反證、（答）教育會及學校都可證明、（問）你是被何人告發的、（答）被史友明挾嫌誣告的、（問）吳開先唐豪有信為你證明、你認識他們否、（答）不認識、

又訊王鏞震案、王供、年廿六歲、金壇人、特別軍法處判我二年徒刑、（問）為何被捕、（答）說我反革命、（問）你是國民黨黨員嗎、（答）是的、（問）你加入共產黨否、（答）未、我是周致遠委我為工會指導員、被工統會逮捕的、但我為指導員祇十餘日、無甚工作、（問）你有人證明否、（答）周致遠及王友山、（問）王友山在何處、（答）公安局六區三所工作、

又訊楊亞傑案、楊供、年廿六歲、陝西人、上海中華大學學生、孫文主義學會會員、並非共黨、因在法租界康悌路找友人馮裕培未晤、突被捕去、至馮是否共黨、我不知、能為我證明者、有市黨部劉雲及周致遠、至校長林夢熊能否為我證明、不能預料、（問）特別軍法處判你幾年、（答）徒刑六年、

又訊周毓英案、周供、年二十五歲、溧陽人、去年三月一日、到總政治部當司書、四月七日來到上海為組政治部、（問）你在總政治部與何人最莫逆、（答）與張玉書最好、（問）總政治部什嗎工作、有無打倒蔣總司令打倒新軍閥的口號、（答）我服務時間甚短、並不知道、（問）其時總政治部主任是鄧演達、頗多共產黨、與你有話否、（答）無、（問）你在何處被捕、（答）二馬路總指揮部、（問）特別軍法處辦你什麼、（答）說我是總政治部人員、我亦不知犯什麼罪、

又訊繆國本案、繆供、年三十三歲、廣東中山縣人、並未入過黨、在永安公司為事、（問）你為何開除的、（答）為罷工、（問）你是職工會常務委員嗎、（答）是的、（問）離職幾時、（答）一個月、在新寧旅館為新閘捕房五號西捕捕獲解至特務處、祇問我是否職工會職員、（問）職工會幾時成立的、（答）去年春、（問）永安先施新新三公司職工會聯席會議你列席否、（答）未、（問）你被判決幾年、（答）二年、（問）押了幾時了、（答）一年多了、

又訊陳邦俊案、陳供、年三十五歲、廣東潮陽人、住西門長祿里一號法商電車公司為查票、電車工會我不預問、但在報紙上看見舉我為調查員、我未去、有一個已革一百三十五號賣票人為因舞弊、係被我報告停歇、以致結怨、而於去年七月八日領喬副官將我捉去、說我共黨、即奉特別軍法處判押、實是冤枉、

又訊周榮平案、周供、年四十七歲、寧波人、在寧波東鄉、我已眼睛足壞、不料被人誣害在清黨委員會將我拘解到滬、說我是亂黨、至此由證明人周維明徐金華項繩武等到庭證明被告不是共產黨、周維明並願担保以後亦無不法行為、

又訊王渠中等案、王供、年三十一歲、鹽城人、在漕子灣承辦清潔所、有一個徐州人孫啓文、係在先遣隊司令劉英部下、委我為中隊長、四月間叫六個着制服的與我同赴青浦去查土匪搶械、我因便衣、在警察局等他們去是否繳老百姓還是土匪的槍、我不知道、旋在朱家角遇馮遂堂後、被青浦縣政府拘捕、指為共黨、（問）你們的兵有多少、（答）他們說在廣舞台、我未去過、（問）這不是正式革命軍、（答）孫啓文拿報與我看劉英有姓名的、故我拿出三十一元作開支、（問）你是共產黨嗎、（答）不是、（問）你們到青浦縣要給養否、（答）未、（問）如何食宿、（答）在警察局、（官云）這是你無端想做官的不好、做官那有如此便當、要怪自己討苦吃、又馮遂堂供、年三十歲、前在中華書局明片部為事、在劉英處為副支隊長、因王渠中等到青浦去後、而本部巳發動員開拔到無錫改編、故差我到青浦喚王等速至無錫會齊、在朱家角遇見後、因至警局辭行、被縣公安局誣至縣政府、即被扣留、我到該處只有一小時、（問）是否你們聽得白崇禧要解散雜色軍隊故逃到青浦去、（答）並不是、（問）你說李明揚能證明、為何復函否認、（答）或許他害怕不承認、

又訊趙榮慶案、趙供、年廿七歲、鹽城人、日華紗廠作工、無故被捕解到我軍法處後押廿天、即解我漕河涇監獄、我問他們說為工會的事、（問）你有證明的人否、（答）請法官公函到廠內調查就明白、（官云）本庭當為詳查、

舒蘭芳供、年廿八歲、奉化人、（問）舒書芳是共產黨否、（答）他在縣黨部辦事、我去收帳被捕、指我即是舒書芳、但我實不是舒書芳、（問）有無人證明、（答）原籍已有將金山舒金全等證明、（問）但他們並不來、（答）我寫信回去云云、

又訊袁杏生案、袁供、年廿一歲、宜興人、在先施花邊部為事、（問）先施罷工幾次、（答）一次為歡迎革命軍、我祇是職工會的會員、而罷工是奉工會命令、五月念四被捕、同捕的有五人、當時軍法處派官謂公司告發強迫罷工及散發傳單、但我並無此事、實被仇人誣害、（問）現據公司大班稱、此事完全潘冬林主張、因有工友張玉林被捕、你們到東亞旅館強迫要求潘釋放、（答）不知、（問）有人勸你入共黨否、（答）無、至此由廟先施稽查黃公叔及其表兄曹憲基證明袁並非共黨、並願負完全責任、

又訊張朋一案、張供、年三十二歲、南匯人、我去年六月十二到上海董家渡裏街、被流氓顧德奎等綁票勒贖一千元、旋改五百元、我將機就機、教我妻去籌撥、實則去報告東路前敵總指揮部政治部派憲兵隊將我救出、解至軍法處、因肉票關係、同至軍法處、乃匪等忽誣我為共黨、乃軍法處甚是糊塗、即將我送至漕河涇、故我後來就告到衛戍司令部、命我到軍委會、而軍委會又命我到司法部、直到現在、我並未停止上訴云云、至此有證人龔掌生到庭證明結怨被誣、可以担保云云、問官諭謂俟評議結果再行諭知、

訊至此、問官即將被告陳邦俊・繆國本・周榮平・周毓英・帥培岷・馬延壽・王鏞震・楊亞傑・袁杏生等九名提案、諭云、各該被告業經本庭審理及評議結果、准予保釋、但須上海及南京地方殷實舖保三家或相當身分職業而有確定地址者三人亦可、租界華界均可、法租界則不能、尤須購買地方法院保狀、依照當庭發給之保結式填具擔保責任內呈候查對明白、即予省釋、

商場行市

厘軟拆昂

▲洋釐 昨（三十日）即夏曆六月十四日）早市洋釐七錢二分○五毫、比前日又小半厘、午市七錢二分○三七五、回落六二五、交易依然寥寂、同業做開票據一百萬光景、客路前胃呆鈍、來源由杭運申新幣三十餘萬、銀行互市五十餘萬、小同行收兌鈔票及售出匯頭等數十萬、▲銀拆 昨日各銀行收款似較往日為盛、適封關日半、會昨為夏曆小月底、厘解之款頗亘、華商各莊進出亦屬不少、故收解各種貨價稅款等甚繁、共約一千數百萬之譜、銀拆早市初幾一錢二分、已加五分、午市還高至一錢五分、已昂七分、

外匯無大更動

昨本埠外匯掛牌依法匯、加五元、計一千六百五十五元、香港減二五、計七十六兩七五、日金降一二五、計七錢、餘無變更、大條無電、銀行內盤英美兩匯平定、華商有所購買、計英金十餘萬磅、美金三十萬元、銀行間有對做、東匯略有升降、人心則低、佐友館業等均有售出、三菱三井稍亦買進、前後兩市約有二百萬交易、標金已退入四十兩關內、各匯結果較上週六計先令美金無有更動、東匯則加二五、▲英匯內盤平穩、計有另六二五上落、華商交易不少、▲美匯內盤平平、僅一二五上落、華商交易尚稱不惡、▲東匯內盤尚稱平定、前後市僅計二五上落、午後收市時低、華商交易並不湧旺、人心則軟、

內匯活動

昨星期一、華商銀行公會報告、各省匯兌漲落不一、市況似見活動、內如平津及轄省成都萬縣等則上降、其餘各省概無良旁、計北平洋滙一千○○四元、天津一千○○三元、小落五元、各加半元、漢台一千○○六元、加一元、九江一千○十二元、南昌一千○十三元半、加半元、重慶一千○十五兩、小去七兩、洋滙一千○十元、減七元、成都銀匯七百四十兩、漲二十兩、洋滙七百三十元、加廿元、萬縣一千○四十五兩、漲十兩、洋匯一千○五十元、增十八元、厦門一千○一元、減一元、汕頭九百八十八元、跌二元、又中行天津銀滙一千○五十兩、減去一二五、

銀市似軟

昨為星期一、大條銀及匯兌等例無電、惟本日路透電十點廿分到、日美加一二五、計四十五元二五、日英加○三一二五、計一先令十辦士卅二分之十一、電通社電十點來、日美出價加○六二五、計四十五元八七五、進價加一二五、計四十五元四七五、日英出價加○三一二五、計一先令十辦士三十二分之十一、進價同、遠期日英出價加○六二五、進價加一二五、日英出入價均加○三一二五、午電勿更、下午市況似軟、

標金復跌

昨（三十日）標金跌勢復見、早市初平、繼跌一兩零、英匯掛後回高一兩五六錢、復有一兩起落、午收跌去一兩零、午後初降數錢、嗣後漲上一兩、最後復降一兩數錢、大條無電內値週一無市、△同業交易不少、供給居多、義生福昌順利萬興等均有售出、買進者大致零戶及森源永春馥永等、下午買賣小旺、惟匯市似轉鬆動、各號略有結進、人心則挫、

交割日之棉市

昨（卅日）紐約利物浦及孟買棉市電訊均未到、大阪棉市各月期好趨二角至五分、不等、本埠棉市人氣仍不振、蓋近來天時良好、各地新花發育極佳、餘姚漢口等處除七月期後俱可見新、衆之買銷沉滯、美棉天時亦佳、第二次報告仍將利於空頭故也、紗布交易所漢標停拍、履行七月期交割、

交割日之紗市

昨日本埠紗市較形沉靜、蓋外棉市況未見發展、期貨市場復係市交割故平淡、紗布交易所十六支人鐘老標計共賣四千六百包、交割價一百五十一兩、共價金共七十二萬六千八百兩、又新標更一則無交割、現紗需求大依然寥寂、人心方面本頗呆木、只以外棉電訊又少出入、是以市面仍無良好景象、昨日由廣東內地牛莊寧波野雞有另星交易五百餘包、買價較之上禮拜六不相上下、茲列市價如下、

[illegible]

市價一覽

◉國外匯票 七月三十日（禮拜一）市

[illegible]

◉各國票價

[illegible]

◉國內匯兌

[illegible]

◉金市

[illegible]

◉物品證券交易所

[illegible]

◉上海麵粉交易所

[illegible]

◉銀洋錢市

[illegible]

◉華商紗布交易所七月份交割配合表

[illegible]

漢口細絨標準棉花

[illegible]

◉滬南米市

[illegible]

◉滬北米市

[illegible]

◉無錫米市

[illegible]

◉無錫雜糧市

[illegible]

◉雜糧

[illegible]

◉油豆餅

[illegible]

◉煤油

[illegible]

船期

▲進口輪船報告

[illegible]

▲出口輪船報告

[illegible]

▲寧波班 ▲長江班 ▲定海石浦海門班 ▲穿山定海班 ▲崇海班 ▲通州揚州班 ▲南洋班

[illegible]

▲外洋輪船報告

[illegible]

滬寧火車表

上行車 下行車

[illegible]

今日戲目

大舞台 夜戲 五本 續高廷贊	中華 八美圖
第一台 夜戲 頭本 開天闢地	恩派亞 平等的凋少
共舞台 夜戲 逍遙太歲	萬國 就是我
□下為影戲院□	中央 方世玉
共和 假將軍	新中央 洪憲之戰
北京 兩親家	卡德 革命戰史
百星 卡門	世界 木蘭從軍（後集）
夏令配克 美人體	奧迪安 波得潘（仙童）
中山 無名英雄	上海 情海貞禽
光陸 私販子	通俗 梅花落
武昌 馬上英雄	卡爾登 雷夢娜
月宮 水上英雄	東華 香艷親王

愛蘭百利創始代乳粉

為代乳粉之鼻祖

為最有程序之育嬰聖品

分一二三號三種

一號代乳粉適用於初生至三閱月之小孩

二號代乳粉適用於三个月至六个月之小孩

三號代乳粉適用於六个月以上之小孩

育兒寶鑑一書詳述育嬰方法函索即寄來函詳述令郎年歲并附郵票壹角即寄相當代乳粉樣子一瓶

上海廣東路四十號愛蘭漢百利公司發行 各大藥房商號均有經售